



**Akademie věd
České republiky**

**ZÁVĚREČNÝ ÚČET
KAPITOLY STÁTNÍHO ROZPOČTU
361 AKADEMIE VĚD ČR
ZA ROK 2024**



**Akademie věd
České republiky**

Díl 1

Průvodní zpráva závěrečného účtu

kapitoly státního rozpočtu

361 Akademie věd ČR

za rok 2024

Obsah

Úvod.....	3
1 Vědecká činnost pracovišť AV ČR.....	4
2 Zhodnocení plnění rozpočtu	7
2.1 Rozpočtová opatření.....	8
2.2 Nároky z nespotřebovaných výdajů	9
2.3 Vázání platů.....	10
2.4 Rezervní fond	10
3 Čerpání rozpočtu	10
4 Příjmy	12
5 Výdaje.....	12
5.1 Transfery.....	13
5.2 Výdaje na činnost Kanceláře AV ČR	17
6 Rozbor zaměstnanosti a čerpání mzdových prostředků	19
7 Hodnocení hospodárnosti, efektivnosti a účelnosti vynakládání výdajů kapitoly	20
8 Hospodaření veřejných výzkumných institucí AV ČR.....	21
8.1 Hospodářský výsledek veřejných výzkumných institucí AV ČR.....	21
8.2 Výnosy veřejných výzkumných institucí AV ČR.....	21
8.3 Náklady veřejných výzkumných institucí AV ČR.....	23
9 Mezinárodní vědecká spolupráce a zahraniční pracovní cesty.....	24
9.1 Mezinárodní vědecká spolupráce	24
9.2 Zahraniční pracovní cesty a zhodnocení jejich přínosu pro činnost organizace.....	26
9.2.1 Členství v mezinárodních organizacích	26
9.2.2 Mezinárodní konference, aktivity vědní politiky.....	27
9.2.3 Bilaterální a multilaterální spolupráce	27
10 Kontrolní činnost.....	28
10.1 Oblast veřejnosprávní kontroly.....	28
10.2 Podněty a stížnosti.....	29
10.3 Interní audit	29
Závěr	30
I. Oblast věd o neživé přírodě.....	1
II. Oblast věd o živé přírodě a chemických věd	2

III. Oblast humanitních a společenských věd	3
--	----------

Servisní pracoviště AV ČR.....	3
---------------------------------------	----------

Seznam grafů

Graf 1: Čerpání rozpočtu v období 2020-2024 (v tis. Kč).....	11
Graf 2: Neinvestiční výdaje Kanceláře AV ČR (v %)	18

Seznam tabulek

Tabulka 1: Přehled o hospodaření kapitoly 361 – AV ČR (v tis. Kč).....	7
Tabulka 2: Stav a vývoj nároků z nespotřebovaných výdajů (v tis. Kč)	9
Tabulka 3: Struktura nároků z nespotřebovaných výdajů k 1. 1. 2025 (v tis. Kč).....	9
Tabulka 4: Stav a vývoj rezervního fondu v roce 2024 (v tis. Kč)	10
Tabulka 5: Čerpání rozpočtu v období 2020-2024 (v tis. Kč).....	10
Tabulka 6: Skutečné čerpání rozpočtu v jednotlivých čtvrtletích (v tis. Kč).....	11
Tabulka 7: Struktura příjmů (v tis. Kč).....	12
Tabulka 8: Výdaje kapitoly Akademie věd ČR (v tis. Kč)	13
Tabulka 9: Zúčtování se státním rozpočtem – vráceno do státního rozpočtu (tis. Kč)	13
Tabulka 10: Neinvestiční transfery na projekty spolufinancované z rozpočtu Evropské unie v komunitárním programu HORIZONT 2020	14
Tabulka 11: Příspěvky mezinárodním nevládním organizacím (v tis. Kč).....	15
Tabulka 12: Skutečné čerpání inv. transferů kapitoly AV ČR v roce 2024 (v tis. Kč)	15
Tabulka 13: Výběr z nejvýznamnějších staveb (v tis. Kč).....	15
Tabulka 14: Nákladné přístrojové vybavení (v tis. Kč).....	16
Tabulka 15: Transfery veřejným výzkumným institucím AV ČR v roce 2024 (v tis. Kč)	16
Tabulka 16: Výdaje KAV ČR (v tis. Kč).....	18
Tabulka 17: Přehled o čerpání mzdových prostředků v roce 2024 (v Kč).....	19
Tabulka 18: Vývoj nákladovosti a efektivnosti	20
Tabulka 19: Výnosy pracovišť AV ČR (v tis. Kč).....	22
Tabulka 20: Finanční prostředky od poskytovatelů z ostatních resortů (v tis. Kč)	23
Tabulka 21: Struktura neinvestičních nákladů pracovišť AV ČR (v tis. Kč).....	23
Tabulka 22: Přehled realizovaných zahraničních cest v roce 2024	26

Úvod

Akademie věd České republiky (dále jen “Akademie věd ČR” nebo “AV ČR”) byla zřízena zákonem č. 283/1992 Sb. jako český nástupce dřívější Československé akademie věd. Je soustavou 54 výzkumných pracovišť. Současnou strukturu a uspořádání Akademie věd ČR stanoví zákon č. 283/1992 Sb., ve znění zákonů č. 220/2000 Sb. a č. 342/2005 Sb. Podrobně je upravují Stanovy Akademie věd ČR, které byly schváleny usnesením vlády ČR č. 614 ze dne 24. května 2006 a nabyly účinnosti dnem 1. ledna 2007.

Akademie věd ČR je ve smyslu § 3 odst. 1 zákona č. 341/2005 Sb., o veřejných výzkumných institucích, ve znění pozdějších předpisů, zřizovatelem 54 veřejných výzkumných institucí. Organizační schéma Akademie věd ČR s vymezením kompetenční struktury je uvedeno v příloze.

Hlavním posláním Akademie věd ČR a jejích pracovišť je uskutečňovat zejména základní výzkum v širokém spektru přírodních, technických, humanitních a sociálních věd. Tento výzkum usiluje o rozvoj poznání na mezinárodní úrovni, respektuje však přitom aktuální potřeby české společnosti a domácí kultury. Pracoviště Akademie věd ČR se podílejí na vzdělávání, a to především výchovou mladých badatelů při uskutečňování doktorských studijních programů, ale i pedagogickou aktivitou svých pracovníků na vysokých školách. Akademie věd ČR též provádí aplikovaný výzkum a spolupracuje s průmyslovou sférou. Řada společných mezinárodních projektů a výměny pracovníků se zahraničními partnerskými institucemi upevňují zapojení české vědy do mezinárodního kontextu.

Veškeré výdaje kapitoly Akademie věd ČR jsou uvolňovány ze státního rozpočtu v rámci podpory výzkumu, vývoje a inovací podle zákona č. 130/2002 Sb., o podpoře výzkumu, experimentálního vývoje a inovací z veřejných prostředků.

Stálá pozornost je věnována spolupráci pracovišť Akademie věd ČR s podnikatelskou sférou a přenosu výsledků základního výzkumu do praxe. Velmi významná je dobře fungující spolupráce s vysokými školami, což dokládá několik set společně řešených výzkumných projektů a grantů, desítky rámcových smluv o spolupráci v rámci doktorských studijních programů a mnoho společných pracovišť s vysokými školami.

Kvalitu a význam výsledků dokládá především velký objem licenčních příjmů pracovišť AV ČR (4,3 mld. Kč).

Akademie věd ČR i v roce 2024 kladla mimořádný důraz na podporu excelentního výzkumu. Posílení excelence výzkumu Akademie věd ČR podporuje a realizuje například následujícími nástroji:

- **Akademická prémie – Praemium Academiae** je nejvýznamnější a přísně výběrový nástroj finanční i morální podpory vědecké excelence v Akademii věd ČR. Za období 2007–2023 bylo uděleno 42 Akademických prémie. V roce 2024 byly uděleny tři Akademické prémie.
- **Prémie Lumina quaeruntur** je určena k ocenění význačných perspektivních výzkumných pracovníků při zakládání nových vědeckých týmů na pracovištích AV ČR, kterým umožní rozvinout jejich vědecký program zaměřený na koncepčně nová témata, jež významně posouvají hranice poznání nebo směřují ke společensky důležitým praktickým aplikacím. V roce 2018 byla tato prémie udělena prvním šesti badatelům s počátkem financování od roku 2019. V letech 2019–2023 jí bylo oceněno 30 osobností, v roce 2024 jich bylo celkem šest.

- **Prémie Otto Wichterleho** určená pro vybrané, mimořádně kvalitní a perspektivní mladé vědecké pracovníky AV ČR, kteří přispívají vynikajícími výsledky k rozvoji vědeckého poznání, byla v roce 2024 udělena 20 vynikajícím mladým vědcům.
- **Mzdová podpora postdoktorandů** je udělována s cílem zajistit přiměřené mzdové zabezpečení vybraných kvalitních a perspektivních postdoktorandů na pracovištích AV ČR. V roce 2024 byla tato podpora poskytnuta 57 výzkumníkům.
- **Vědecký titul „doktor věd“**, ve zkratce DSc., byl v roce 2024 udělen 10 výzkumným pracovníkům.

1 Vědecká činnost pracovišť AV ČR

Vědecké bádání Akademie věd ČR v roce 2024 přineslo mnoho vynikajících výsledků, mezi nejzajímavější v jednotlivých vědních oblastech patří mj. následujících devět výsledků.

POZOROVÁNÍ KVANTOVÉHO PROVÁZÁNÍ S TOP KVARKY V DETEKTORU ATLAS (Fyzikální ústav AV ČR)

Kvantová provázanost je jedním z nejzajímavějších jevů kvantové fyziky, kdy je stav jedné částice svázán se stavem druhé bez ohledu na to, jak daleko jsou částice od sebe. Tento jev nemá v klasické fyzice obdoby. Poprvé je kvantová provázanost pozorována na LHC v CERNu při dosud nejvyšší energii v párové produkci top kvarků, nejtěžší elementární částice, a to pomocí korelací jejich spinů v rámci ATLAS experimentu. Toto je jen začátek dalších měření základních konceptů kvantové fyziky na LHC.

PŘÍČINY EXTRÉMNÍCH JEVŮ ODHALENÉ PŘENOSEM RÉNYIHO INFORMACE (Ústav informatiky AV ČR)

Zobecnění principu Grangerovy kauzality pomocí nástrojů teorie informace je přeformulováno v rámci Rényiho entropie. Tento přístup poskytuje účinný nástroj pro identifikaci příčinné proměnné, která je odpovědná za vznik extrémních hodnot v ovlivněné veličině. Navržená matematická a výpočetní metoda je otestována v numerických simulacích a aplikována v analýze meteorologických dat; například je odhalena příčina jarních mrazů, které ohrožují nejenom úrodu francouzských vinařů.

UNIVERZÁLNÍ NÁSTROJ, KTERÝ UMOŽŇUJE DYNAMICKY MĚNIT POVAHU SVĚTELNÉ INTERAKCE MEZI NANOČÁSTICEMI A SLEDOVAT CHOVÁNÍ OTEVŘENÉHO (NEHERMITOVSKÉHO) SYSTÉMU.

(Ústav přístrojové techniky AV ČR)

Vědci z Ústavu přístrojové techniky vyvinuli univerzální nástroj založený na nanočásticích opticky levitujících ve vakuu, který umožňuje dynamicky měnit povahu světelné interakce mezi nanočásticemi a sledovat tzv. nelineární chování otevřeného (nehermitovského) systému. Praktické pochopení těchto nanosystémů,

kteře interagují s okolím, je klíčové i pro další technologický pokrok, např. při výměně energie, zvýšení citlivosti senzorů nebo rozvoji kvantových technologií.

ROBUSTNÍ A VYSOCE VÝKONNÝ KATALYZÁTOR NA BÁZI SILICIDU MĚDI PRO ELEKTROCHEMICKOU REDUKCI CO₂

(Ústav chemických procesů AV ČR)

Katalyzátory na bázi mědi byly připraveny pomocí CVD a vykazovaly velké specifické plochy vlivem přítomnosti narostlých nanostruktur, jako jsou nanodráty. Výkon katalyzátorů zůstal stabilní i po 720 hodinách nepřetržitého provozu. Porézní a silná vrstva katalyzátoru na substrátu výrazně prodlužuje dobu setrvání meziproductů během elektrochemických reakcí redukce CO₂. Byla pozorována vysoká selektivita redukce CO₂ na EtOH v neutrálních elektrolytech a na CH₃CO₂H v alkalických elektrolytech.

ELEKTRODY Z OXIDU GRAFENU UMOŽŇUJÍ ELEKTRICKOU STIMULACI ODLIŠNÉ VÁPŇÍKOVÉ SIGNALIZACE V MOZKOVÝCH ASTROCYTECH

(Ústav experimentální medicíny AV ČR)

Studie zkoumá možnosti stimulace vápníkové signalizace astrocytů pomocí grafenových elektrod, které mohou hrát klíčovou roli v léčbě neurologických onemocnění. Ukázalo se, že oxid grafenu a jeho redukovaná varianta vyvolávají odlišné změny v koncentraci intracelulárního vápníku, což vede k selektivní kontrole astrocytárních funkcí. Poznatky přispívají k pochopení astrocytární signalizace a nabízejí potenciál pro nové neuromodulační přístupy v terapii onemocnění, jako je ischemie či epilepsie.

VÝVOJ METODY PRO CÍLENOU SYNTÉZU NUKLEOBÁZÍ MODIFIKOVANÉ RNA POMOCÍ UPRAVENÝCH TERMOSTABILNÍCH DNA POLYMERÁZ

(Ústav organické chemie a biochemie AV ČR)

Výzkumný tým vyvinul strategii enzymové syntézy modifikované RNA pomocí upravených DNA polymeráz SFM4-3 a TKG. Metoda umožňuje přípravu RNA s jednou či více modifikovanými bázemi a cílené zavádění fluoroforů a jiných funkčních skupin na přesně definovaná místa v RNA molekulách, včetně strukturované či dlouhé mRNA. Pozitivní vliv některých specifických modifikací na účinnost translace otevírá nové možnosti pro vývoj mRNA terapeutik.

ROZŠÍŘENÍ ČLOVĚKA Z VÝCHODU NA ZÁPAD DO EVROPY PŘED 1,4 MIL. LET (Archeologický ústav AV ČR, Praha, Ústav jaderné fyziky AV ČR, Geofyzikální ústav AV ČR, Archeologický ústav AV ČR, Brno (společný výsledek))

Nejstarší známé lidské osídlení v Evropě leží nedaleko města Korolevo na západě Ukrajiny. Dosud se za nejdříve obydlené místo považovalo naleziště ve Španělsku. Výstupy, které publikoval časopis Nature, také dokládají, že první lidé využili teplých meziledových cyklů a kolonizovali Evropu z jihovýchodu na západ. Přesné datování vzorků z Koroleva umožnily nedávné pokroky v matematickém modelování v kombinaci s aplikovanou jadernou fyzikou.

ŠIKANÁ, VYČLEŇOVÁNÍ A UČITELSKÉ POSTOJE

(Psychologický ústav AV ČR)

Výsledek je tvořen souborem šesti článků a jednoho zvaného příspěvku na MŠMT. Vědci z Psychologického ústavu zkoumali šikanu a vyčleňování mezi adolescenty a způsoby jejich řešení. Randomizovaná kontrolovaná zkouška ukázala slibné trendy programu proti šikaně KiVa a umožnila validizaci dotazníku na měření šikany. Podařilo se objasnit longitudinální dopady vyčleňování na školní motivaci, zmapovat vztah mezi vyčleňováním a šikanou a také identifikovat limity postojů učitelů k šikaně zaměřené na studenty s minoritní etnicitou i limity jejich postojů k inkluzivní výuce.

CÍRKEVNÍ SLOVANŠTINA A RUMUNSKY MLUVÍCÍ ZEMĚ I-III

(Slovanský ústav AV ČR)

Výsledek představuje trojdílnou monografii. Kniha nabízí první stručný popis dějin středověké slovanské kultury na území dnešního Rumunska a Moldavska. Vychází z primárních pramenů a nejnovější odborné literatury z různých zemí a badatelských tradic a aplikuje novou metodologii analýzy církevněslovanských textů. Práce rovněž zkoumá dosud přehlížené dokumenty a vrhá nové světlo na toto nedostatečně prozkoumané kulturní dědictví.

2 Zhodnocení plnění rozpočtu

Zákon č. 433/2023 Sb., o státním rozpočtu na rok 2024, stanovil Akademii věd ČR pro rok 2024 rozpočtové ukazatele, jejichž plnění je zobrazeno v následující tabulce a v příloze v tabulkách.

Tabulka 1: Přehled o hospodaření kapitoly 361 – AV ČR (v tis. Kč)

	Schválený rozpočet	Rozpočet po změnách (RZ)	Zapojení NNV*)	Vázání Platů	Použití RF **)	Konečný rozpočet (KR)	Skutečnost	Rozdíl***)	Plnění RZ	Plnění KR
Příjmy celkem	311,14	311,14	0,00	0,00	0,00	0,00	2 007,21	- 2 007,21	645,1	-
Daňové příjmy	0,00	0,00	0,00	0,00	0,00	0,00	89,00	-89,00	-	-
Příjmy z EU	311,14	311,14	0,00	0,00	0,00	0,00	0,00	0,00	-	-
Příjmy z prostředků finančních mechanismů	0,00	0,00	0,00	0,00	0,00	0,00	0,00	0,00	-	-
Ostatní nedaňové příjmy, kapitálové příjmy a přijaté transfery	0,00	0,00	0,00	0,00	0,00	0,00	1 918,21	- 1 918,21	-	-
Převody z RF OSS	0,00	0,00	0,00	0,00	0,00	0,00	0,00	0,00	-	-
Výdaje celkem VaVal	7 642 481,53	7 642 481,53	40 796,61	-393,66	0,00	7 682 884,48	7 676 140,08	6 744,40	100,4	99,9
v tom Institucionální	7 642 170,39	7 642 170,39	40 796,61	-393,66	0,00	7 682 573,34	7 675 828,94	6 744,40	100,4	99,9
Účelové	0,00	0,00	0,00	0,00	0,00	0,00	0,00	0,00	-	-
Podíl rozpočtu EU	311,14	311,14	0,00	0,00	0,00	311,14	311,14	0,00	100,0	100,0
Podíl prostředků FM	0,00	0,00	0,00	0,00	0,00	0,00	0,00	0,00	-	-
Běžné výdaje VaVal	6 339 444,20	6 105 923,71	3 845,21	-393,66	0,00	6 109 375,27	6 102 630,86	6 744,40	99,9	99,9
v tom Institucionální	6 339 133,06	6 105 612,57	3 845,21	-393,66	0,00	6 109 064,13	6 102 319,72	6 744,40	99,9	99,9
Účelové	0,00	0,00	0,00	0,00	0,00	0,00	0,00	0,00	-	-
Podíl rozpočtu EU	311,14	311,14	0,00	0,00	0,00	311,14	311,14	0,00	100,0	100,0
Podíl prostředků FM	0,00	0,00	0,00	0,00	0,00	0,00	0,00	0,00	-	-
Kapitálové výdaje VaVal	1 303 037,33	1 536 557,82	36 9561,40	0,00	0,00	1 573 509,22	1 573 509,22	0,00	102,4	100,0
v tom Institucionální	1 303 037,33	1 536 557,82	36 951,40	0,00	0,00	1 573 509,22	1 573 509,22	0,00	102,4	100,0
Účelové	0,00	0,00	0,00	0,00	0,00	0,00	0,00	0,00	-	-
Podíl rozpočtu EU	0,00	0,00	0,00	0,00	0,00	0,00	0,00	0,00	-	-
Podíl prostředků FM	0,00	0,00	0,00	0,00	0,00	0,00	0,00	0,00	-	-

*) Zapojení nároků z nespotřebovaných výdajů (NNV)

***) Použití rezervního fondu (RF)

****) V příjmech odvedeno do SR nad stanovený závazný ukazatel (+), nesplnění závazného ukazatele (-), ve výdajích převod nečerpaných prostředků do evidence nároků z nespotřebovaných výdajů (+)

Zákonem č. 433/2023 Sb., o státním rozpočtu na rok 2024, byl Akademii věd ČR stanoven závazný ukazatel příjmů ve výši **311,14 tis. Kč** a závazný ukazatel výdajů ve výši **7 642 481,53 tis. Kč**.

Na příjmový účet Akademie věd ČR bylo přijato celkem **2 007,21 tis. Kč**; jedná se o prostředky státního rozpočtu.

Schválený rozpočet ve výši **7 642 481,53 tis. Kč** byl v průběhu roku 2024 upraven takto:

- navýšen o nároky z nespotřebovaných výdajů celkem o částku 40 796,61 tis. Kč (z toho 3 822,47 tis. Kč výdaje OSS a 36 974,14 tis. Kč výdaje veřejných výzkumných institucí Akademie věd ČR). Tyto prostředky jsou v roce 2024 čerpány v souladu s jejich účelem;
- snížen o 393,66 tis. Kč z důvodu vázání prostředků na neobsazená místa (organizační složka státu Akademie věd ČR má povinnost vázat prostředky na platy za neobsazená pracovní místa s účinností od 1. 1. 2021).

Z konečného rozpočtu ve výši **7 682 884,48 tis. Kč** bylo čerpáno **7 676 140,08 tis. Kč**. Nedočerpané výdaje (disponibilní zůstatek) k 31. 12. 2024 ve výši **6 744,40 tis. Kč** byly převedeny do nároků z nespotřebovaných výdajů do roku 2025, z toho z rozpočtu organizační složky státu Kanceláře AV ČR nebylo vyčerpáno 1 737,26 tis. Kč a veřejnými výzkumnými institucemi AV ČR nebylo dočerpáno 5 007,14 tis. Kč. V souladu s tím budou do rozpočtu roku 2025 zapojeny nespotřebované výdaje organizační složky státu (AV ČR) ve výši 1 737,26 tis. Kč a nespotřebované výdaje na činnost veřejných výzkumných institucí ve výši 5 007,14 tis. Kč.

Z porovnání rozpočtových ukazatelů a skutečnosti vyplývá, že Akademie věd ČR předepsaný rozpočet dodržela. Plnění k rozpočtu po změnách činilo 100,4 % a plnění ke konečnému rozpočtu činilo 99,9 %.

Kapitola 361 – Akademie věd ČR splnila všechny předepsané závazné ukazatele dle zákona č. 433/2023 Sb., o státním rozpočtu na rok 2024. Její hospodaření bylo v souladu se zákonnými předpisy, zejména se zákonem č. 130/2002 Sb., o podpoře výzkumu, experimentálního vývoje a inovací z veřejných prostředků a o změně některých souvisejících zákonů, ve znění pozdějších předpisů. Finanční prostředky byly vynakládány v souladu se zásadami hospodárnosti, efektivnosti a účelnosti.

2.1 Rozpočtová opatření

Schválený rozpočet kapitoly 361 byl během roku 2024 upraven dvěma rozpočtovými opatřeními schválenými Ministerstvem financí ČR pod čísly jednacími:

1. č. j. MF-2685/2024/1402-3 ze dne 30. ledna 2024

V souladu se žádostí AVCR 323/2024 EO ze dne 22. ledna 2024 o přesun finančních prostředků z rozpočtové položky 5031 na rozpočtovou položku 5024 ve výši 67,40 tis. Kč za účelem zajištění výplaty odstupného. Rozpočtové opatření neovlivnilo výši rozpočtu. Změna byla provedena v IISSP A-hlavičkou č. 1000000068/2024.

2. č. j. MF-44182/2024/1402 ze dne 4. prosince 2024

V souladu se žádostí AVCR 6924/2024 EO ze dne 25. listopadu 2024 o přesun finančních prostředků z rozpočtových položek 5031, 5032 a 5342 na rozpočtovou položku 5011 ve výši 400 tis. Kč za účelem zajištění výplat odměn zaměstnancům AV ČR. Rozpočtové opatření neovlivnilo výši rozpočtu. Změna byla provedena v IISSP A-hlavičkou č. 1000001698/2024.

2.2 Nároky z nespotřebovaných výdajů

V následující tabulce a v příloze v tabulce č. 11a je uveden stav a vývoj nároků z nespotřebovaných výdajů kapitoly Akademie věd ČR v roce 2024.

Tabulka 2: Stav a vývoj nároků z nespotřebovaných výdajů (v tis. Kč)

Ukazatel	Stav k 1. 1. 2024	Snížení (pominul účel narozpočtování)	Skutečné čerpání v roce 2024	Stav zapojených – nečerpaných k 31. 12. 2024	Stav k 1. 1. 2025 (disponibilní zůstatky z roku 2024)
Transfery v. v. i. AV ČR	36 974,14	0,00	36 974,14	0,00	5 007,14
Kancelář AV ČR	3 822,47	0,00	3 822,47	0,00	1 737,26
Celkem	40 796,61	0,00	40 796,61	0,00	6 744,40

Stav nároků z nespotřebovaných výdajů kapitoly 361 – AV ČR k 1. lednu 2024 činil **40 796,61 tis. Kč**, v průběhu roku 2024 byla zapojena a vyčerpána částka v plné výši.

Veřejnými výzkumnými institucemi AV ČR bylo čerpáno 36 974,14 tis. Kč.

Rozpočet organizační složky státu Kanceláře AV ČR byl navýšen o nároky z nespotřebovaných výdajů ve výši 3 822,47 tis. Kč, které byly čerpány na položkách 5011, 5021, 5031, 5032, 5137, 5139, 5151, 5152, 5154, 5161, 5162, 5169, 5194 a 5342.

Z konečného rozpočtu ve výši **7 682 884,48 tis. Kč** bylo čerpáno **7 676 140,08 tis. Kč**. Nedočerpané výdaje (disponibilní zůstatek) k 31. 12. 2024 ve výši **6 744,40 tis. Kč** byly převedeny do nároků z nespotřebovaných výdajů do roku 2025, z toho z rozpočtu organizační složky státu Kanceláře AV ČR nebylo vyčerpáno 1 737,26 tis. Kč a veřejnými výzkumnými institucemi AV ČR nebylo dočerpáno 5 007,14 tis. Kč. V souladu s tím budou do rozpočtu roku 2025 zapojeny nespotřebované výdaje organizační složky státu (AV ČR) ve výši 1 737,26 tis. Kč a nespotřebované výdaje na činnost veřejných výzkumných institucí ve výši 5 007,14 tis. Kč.

Tabulka 3: Struktura nároků z nespotřebovaných výdajů k 1. 1. 2025 (v tis. Kč)

Položka	Název položky	Částka
5011	Platy zaměstnanců v pracovním poměru	8,95
5021	Ostatní osobní výdaje	126,06
5031	Povinné pojistné na sociální zabezpečení	46,48
5032	Povinné pojistné na veřejné zdravotní pojištění	18,56
5169	Nákup ostatních služeb	1 460,39
5334	Neinvestiční transfery v. v. i.	4 280,35
5334	Neinvestiční transfery v. v. i. (Výdaje spolufinancované z rozpočtu EU – podíl SR)	476,80
5342	Základní přiděl FKSP	76,81
5494	Neinvestiční transfery fyzickým osobám nemající povahu daru	250,00
Celkem		6 744,40

2.3 Vázání platů

Schválený rozpočet byl v průběhu roku 2024 snížen o 393,66 tis. Kč z důvodu vázání prostředků na neobsazená místa (z toho 292,03 tis. Kč na platy a 101,63 tis. Kč na příslušenství). Organizační složka státu Akademie věd ČR má povinnost vázat prostředky na platy za neobsazená pracovní místa s účinností od 1. 1. 2021.

2.4 Rezervní fond

Počáteční stav rezervního fondu k 1. 1. 2024 činil 469,41 tis. Kč. V průběhu roku 2024 nebyly na účtu rezervního fondu zaznamenány žádné pohyby.

Tabulka 4: Stav a vývoj rezervního fondu v roce 2024 (v tis. Kč)

Ukazatel	Počáteční stav	Konečný stav	Rozdíl navýšení + snížení -
Rezervní fond	469,41	469,41	0,00

3 Čerpání rozpočtu

Čerpání výdajů kapitoly AV ČR od roku 2020 do roku 2024 v členění na běžné a kapitálové prostředky ukazuje následující přehled.

Tabulka 5: Čerpání rozpočtu v období 2020-2024 (v tis. Kč)

Název položky	2020	2021	2022	2023	2024	Index 24/23
Příjmy celkem	1 164,94	768,11	239,27	1 981,76	2 007,21	1,01
Výdaje celkem	6 668 607,22	6 948 293,90	7 099 901,23	6 993 605,07	7 676 140,08	1,10
Běžné výdaje	5 301 539,67	5 553 816,13	5 897 699,01	5 987 880,45	6 102 630,86	1,02
Institucionální	5 300 192,22	5 553 456,18	5 897 599,05	5 987 487,48	6 102 319,72	1,02
Účelové	-	-	-	-	-	-
Podíl rozpočtu EU	1 347,45	359,95	99,96	392,98	311,14	0,79
Kapitálové výdaje	1 367 067,55	1 394 477,76	1 202 202,23	1 005 724,61	1 573 509,22	1,56
Institucionální	1 367 067,55	1 394 477,76	1 202 202,23	1 005 724,61	1 573 509,22	1,56
Účelové	-	-	-	-	-	-
Podíl rozpočtu EU	-	-	-	-	-	-

Čerpání výdajů v členění na běžné a kapitálové prostředky vykazovalo v letech 2020 až 2022 rostoucí trend. V roce 2022 došlo i přes nepatrný růst celkových výdajů k meziročnímu poklesu čerpání kapitálových výdajů, který souvisel zejména s převodem 210 000 tis. Kč určených na strategickou výzkumnou infrastrukturu ELI Beamlines trvale do rozpočtu Ministerstva školství, mládeže a tělovýchovy ČR od roku 2022 v návaznosti na vznik ELI-ERIC. V roce 2023 došlo k dalšímu poklesu kapitálových výdajů, a to zejména v důsledku významného snížení podpory přístrojového vybavení v roce 2023 v souvislosti s energetickou krizí. V roce 2024 se podařilo čerpání kapitálových výdajů zásadně zvýšit, obnovit investice do přístrojového vybavení, pokračovat v spolufinancování projektu COMPASS-U a dokončit několik

důležitých stavebních akcí (viz Tabulka 13 – Ústav experimentální medicíny AV ČR, Ústav fyziky materiálů AV ČR a Ústav experimentální botaniky AV ČR).

Graf 1: Čerpání rozpočtu v období 2020-2024 (v tis. Kč)

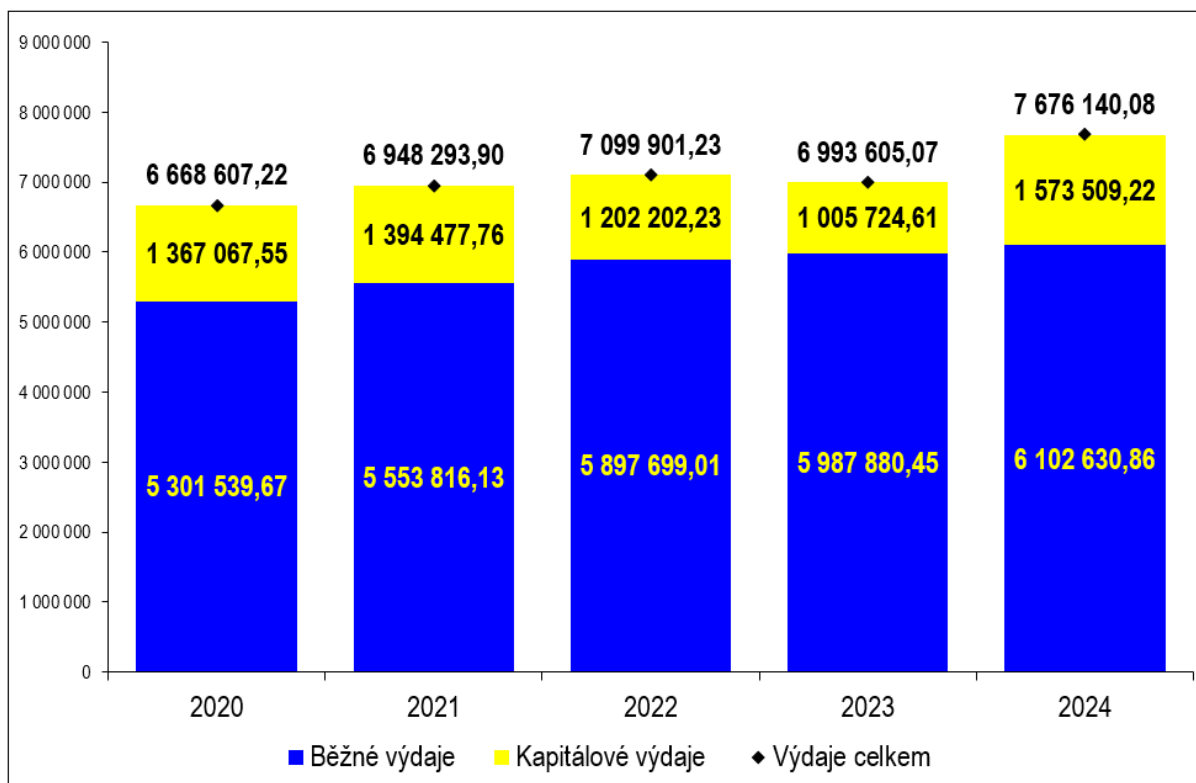

Čerpání výdajů v jednotlivých čtvrtletích roku 2024 v členění na běžné a kapitálové finanční prostředky ukazuje následující přehled.

Tabulka 6: Skutečné čerpání rozpočtu v jednotlivých čtvrtletích (v tis. Kč)

Čtvrtletí	Běžné výdaje		Kapitálové výdaje	
	v tis. Kč	%	v tis. Kč	%
I. čtvrtletí	1 401 697,05	22,97	864 363,35	54,93
II. čtvrtletí	1 803 280,06	29,55	238 896,89	15,18
III. čtvrtletí	1 476 716,45	24,20	332 720,72	21,15
IV. čtvrtletí	1 420 937,30	23,28	137 528,26	8,74
Celkem	6 102 630,86	100,00	1 573 509,22	100,00

Čerpání rozpočtu bylo v průběhu roku 2024 u běžných výdajů rovnoměrné. U kapitálových výdajů došlo v I. čtvrtletí ke zvýšenému čerpání z důvodu potřeby spolufinancování strategické výzkumné infrastruktury – projektu COMPASS-U - Tokamak Ústavu fyziky plazmatu AV ČR a financování rozsáhlé rekonstrukce objektu Hyberská 1000/8 pro tři společensko-vědní ústavy.

4 Příjmy

Zákonem č. 433/2023 Sb., o státním rozpočtu na rok 2024, byl Akademii věd ČR stanoven závazný ukazatel příjmů ve výši 311,14 tis. Kč.

V roce 2024 bylo na příjmový účet Akademie věd ČR přijato celkem 2 007,21 tis. Kč, podrobnější struktura příjmů je zachycena v následující tabulce a v příloze v tabulce 2a a 2b.

Tabulka 7: Struktura příjmů (v tis. Kč)

Rozpočtová položka	Účel	Částka
1361	Příjem ze správních poplatků	89,00
2111	Příjem z poskytování služeb, výrobků, prací, výkonů a práv	25,00
2229	Ostatní přijaté vratky transferů a podobné příjmy	1 875,06
2324	Přijaté neinvestiční příspěvky a náhrady	15,93
2329	Ostatní nedaňové příjmy jinde nezařazené	2,22
CELKEM		2 007,21

5 Výdaje

Výdaje kapitoly Akademie věd ČR se vykazují v rozpočtové skupině 3 – Služby pro obyvatelstvo, podskupina 38 – Výzkum a vývoj odvětvově nspecifikovaný na kmenovém paragrafu 3801 – Akademie věd ČR.

Zákonem č. 433/2023 Sb., o státním rozpočtu na rok 2024, byl Akademii věd ČR stanoven závazný ukazatel výdajů ve výši 7 642 481,53 tis. Kč, který byl v průběhu roku 2024 navýšen o nároky z nespoteřebovaných výdajů o 40 796,61 tis. Kč a snížen o 393,66 tis. Kč z důvodu vázání prostředků na neobsazená místa.

Skutečné výdaje kapitoly Akademie věd ČR činily v roce 2024 celkem **7 676 140,08 tis. Kč** a byly vynaloženy takto:

- transfery ve výši 7 579 051,58 tis. Kč a
- výdaje na činnost Kanceláře AV ČR ve výši 97 088,50 tis. Kč.

Nedočerpané výdaje (disponibilní zůstatek) k 31. 12. 2024 ve výši **6 744,40 tis. Kč** byly převedeny do nároků z nespoteřebovaných výdajů do roku 2025, z toho z rozpočtu organizační složky státu Kanceláře AV ČR nebylo vyčerpano 1 737,26 tis. Kč a veřejnými výzkumnými institucemi AV ČR nebylo dočerpano 5 007,14 tis. Kč. V souladu s tím budou do rozpočtu roku 2025 zapojeny nespoteřebované výdaje organizační složky státu (AV ČR) ve výši 1 737,26 tis. Kč a nespoteřebované výdaje na činnost veřejných výzkumných institucí ve výši 5 007,14 tis. Kč.

Tabulka 8: Výdaje kapitoly Akademie věd ČR (v tis. Kč)

Položka		Schválený rozpočet	Rozpočet po změnách	Konečný rozpočet (KR)	Skutečnost	Rozdíl mezi KR a skutečností
5334	Neinvestiční transfery v. v. i. AV ČR	6 206 047,48	5 991 576,30	5 991 599,05	5 986 841,91	4 757,14
5222	Neinvestiční transfery spolkům	14 500,00	14 299,75	14 299,75	14 299,75	0,00
5494	Neinvestiční transfery obyvatelstvu	1 000,00	1 000,00	1 000,00	750,00	250,00
5542	Člen. příspěvky mezinár. nevládním organizacím	500,00	3 644,31	3 644,31	3 644,31	0,00
5499	Ostatní neinvestiční transfery fyzickým osobám	0,00	0,00	343,26	343,26	0,00
6354	Investiční transfery v. v. i. AV ČR	1 303 037,33	1 536 220,96	1 573 172,35	1 573 172,35	0,00
Celkem transfery		7 525 084,81	7 546 741,32	7 584 058,73	7 579 051,58	5 007,14
Výdaje na činnost Kanceláře AV ČR		117 396,72	95 740,21	98 825,75	97 088,50	1 737,26
Výdaje kapitoly AV ČR celkem		7 642 481,53	7 642 481,53	7 682 884,48	7 676 140,08	6 744,40

5.1 Transfery

Největší část výdajů kapitoly AV ČR je tradičně určena na transfery; v roce 2024 to bylo celkem 7 579 051,58 tis. Kč. Na transfery veřejným výzkumným institucím AV ČR bylo použito 7 560 014,26 tis. Kč, z toho 5 986 841,91 tis. Kč neinvestičních prostředků a 1 573 172,35 tis. Kč investičních prostředků.

Tabulka 9: Zúčtování se státním rozpočtem – vráceno do státního rozpočtu (tis. Kč)

Položka	Vráceno do státního rozpočtu
5334 Neinvestiční transfery v. v. i. AV ČR	165,77
5222 Neinvestiční transfery spolkům	1,54
5494 Neinvestiční transfery obyvatelstvu	0,00
5499 Ostatní neinvestiční transfery fyzickým osobám	0,00
5542 Členské příspěvky mezinárodním nevládním organizacím	0,00
6354 Investiční transfery v. v. i. AV ČR	0,00
Celkem	167,31

Neinvestiční transfery veřejným výzkumným institucím AV ČR (rozpočtová položka 5334) činily 5 986 841,91 tis. Kč. Rozdíl ve výši 4 757,14 tis. Kč oproti konečnému rozpočtu byl převeden prostřednictvím nároků z nespotřebovaných výdajů

do roku 2025. V rámci zúčtování vztahů se státním rozpočtem bylo vráceno zpět do státního rozpočtu 165,77 tis. Kč institucionálních prostředků (údaj k 28. 2. 2025).

V rámci neinvestičních transferů v. v. i. AV ČR ve výši 5 986 841,91 tis. Kč bylo převedeno dvěma pracovišti AV ČR (Filosofický ústav AV ČR a Sociologický ústav AV ČR) ze státního rozpočtu celkem 3 245,96 tis. Kč na projekty spolufinancované z rozpočtu Evropské unie v komunitárním programu HORIZONT 2020.

Tabulka 10: Neinvestiční transfery na projekty spolufinancované z rozpočtu Evropské unie v komunitárním programu HORIZONT 2020

Pracoviště AV ČR	Název projektu	Neinvestiční transfer v. v. i. (v Kč)	Popis
Filosofický ústav AV ČR	CHANSE-877-TIMED	1 615 776	Konsorciální smlouva mezi AV ČR a dalšími partnery v rámci projektu CHANSE – společného programu HERA a NORFACE
Sociologický ústav	CHANSE-796-SMARTUP	1 630 180	Konsorciální smlouva mezi AV ČR a dalšími partnery v rámci projektu CHANSE – společného programu HERA a NORFACE
Celkem		3 245 956	

Konečný rozpočet na závazném ukazateli „Výdaje spolufinancované zcela nebo částečně z rozpočtu Evropské unie bez společné zemědělské politiky celkem“ činil 3 722,75 tis. Kč (viz v příloze tabulka č. 7).

V rámci závazného ukazatele „Výdaje spolufinancované zcela nebo částečně z rozpočtu Evropské unie bez společné zemědělské politiky celkem“ bylo čerpáno 3 245,96 tis. Kč (z toho podíl ze státního rozpočtu 2 934,82 tis. Kč a 311,14 tis. Kč kryto příjmem z rozpočtu EU).

Rozdíl ve výši 476,79 tis. Kč oproti konečnému rozpočtu byl převeden prostřednictvím nároků z nespotřebovaných výdajů do roku 2025.

Na neinvestiční transfery spolkům (rozpočtová položka 5222) bylo přiděleno celkem 14 299,75 tis. Kč (z toho transfery vědeckým společnostem ve výši 11 799,75 tis. Kč a Učené společnosti České republiky ve výši 2 500 tis. Kč). V rámci zúčtování vztahů se státním rozpočtem bylo vráceno zpět do státního rozpočtu 1,54 tis. Kč institucionálních prostředků (údaj k 28. 2. 2025).

Neinvestiční transfery obyvatelstvu (rozpočtová položka 5494) byly čerpány ve výši 750 tis. Kč na vyplacené Ceny Akademie za dosažené mimořádné vědecké výsledky excelentního a kvalitního výzkumu strategicky orientovaného na společenské priority a za propagaci či popularizaci výzkumu. Nevýčerpaných 250 tis. Kč bylo převedeno prostřednictvím nároků z nespotřebovaných výdajů do roku 2025.

Členské příspěvky mezinárodním nevládním organizacím (rozpočtová položka 5542) byly poskytnuty ve výši 3 644,31 tis. Kč. Přehled jednotlivých příspěvků je uveden v následující tabulce. Další podrobnosti jsou uvedeny v kapitole 9.2.1 Členství v mezinárodních organizacích.

Tabulka 11: Příspěvky mezinárodním nevládním organizacím (v tis. Kč)

Název	Zkratka	Částka
All European Academies	ALLEA	117,62
European Academies Science Advisory Council	EASAC	108,74
Union Académique Internationale	UAI	74,27
CERN Medipix4	CERN	3 306,50
European Network of Research Integrity Offices	ENRIO	37,18
Celkem		3 644,31

Ostatní neinvestiční transfery fyzickým osobám (rozpočtová položka 5499): za rok 2024 bylo zaměstnancům vyplaceno 343,26 tis. Kč jako peněžité příspěvek na stravování, vyplácený podle § 69 odst. 4 a 5 zákona č. 218/2000 Sb.

Investiční transfery veřejným výzkumným institucím AV ČR (rozpočtová položka 6354) činily 1 573 172,35 tis. Kč. Podrobnou strukturu ukazuje následující tabulka.

Tabulka 12: Skutečné čerpání inv. transferů kapitoly AV ČR v roce 2024 (v tis. Kč)

Název	Skutečnost (v tis. Kč)
COMPASS-U – Tokamak	216 200,00
Stavební investice	631 538,37
Přístroje a zařízení	218 435,99
Ostatní investice (zejména použití dotace na reprodukci majetku)	506 997,99
Celkem	1 573 172,35

Ilustrativní výběr investičních akcí pořízených z inv. transferů v. v. i. AV ČR

Od roku 2023 byly nově v rozpočtu Akademie věd ČR alokovány investiční prostředky na spolufinancování projektu **COMPASS-U – Tokamak** Ústavu fyziky plazmatu AV ČR. Toto zařízení představuje jednu z klíčových výzkumných infrastruktur v České republice ve společném úsilí EU o ovládnutí řízené termonukleární fúze jakožto perspektivního zdroje energie. V roce 2022 bylo na spolufinancování tohoto projektu plánováno 200 000 tis. Kč na rok 2023, ve střednědobém výhledu na roky 2024 a 2025 každoročně 300 000 tis. Kč.

V roce 2024 bylo na spolufinancování projektu COMPASS-U – Tokamak Ústavu fyziky plazmatu AV ČR čerpáno 216 200 tis. Kč. Na rok 2025 je rozpočtováno 300 000 tis. Kč a 183 800 tis. Kč z nároků z nespoteřbovaných výdajů.

V roce 2024 byla poskytnuta podpora na tyto nejvýznamnější **stavební akce**:

Tabulka 13: Výběr z nejvýznamnějších staveb (v tis. Kč)

Název stavební akce	Pracoviště	Částka
Rekonstrukce budovy Hyberská 1000/8	Orientální ústav, Psychologický ústav, Ústav pro soudobé dějiny	231 289,84
Laboratoře pro testování a chov laboratorních zvířat - objekt Ld	Ústav experimentální medicíny	176 617,65
Objekt pro elektronové mikroskopy	Ústav fyziky materiálů	50 230,00
Stavba skleníku a provozní budovy s ubytováním	Ústav experimentální botaniky	48 600,00

V roce 2024 byla poskytnuta podpora na 3 nákladné přístroje ve výši 52 309,77 tis. Kč, které jsou specifikovány v tabulce níže.

Tabulka 14: Nákladné přístrojové vybavení (v tis. Kč)

Přístroj	Pracoviště	Částka
Práškový rentgenový difraktometr BRUKER D8 DISCOVER	Ústav fyzikální chemie J. Heyrovského	15 835,53
Spektrální buněčný sorter s podporou detekce obrazu	Biofyzikální ústav	20 211,84
Hmotnostní spektrometr s vysokým rozlišením včetně laserové ablace	Geologický ústav	16 262,40

O dalších investičních akcích, které jsou finančním objemem menší, se na tomto místě nezmiňujeme.

Transfery veřejným výzkumným institucím AV ČR v členění na 54 pracovišť AV ČR dokumentuje následující tabulka.

Tabulka 15: Transfery veřejným výzkumným institucím AV ČR v roce 2024 (v tis. Kč)

Pracoviště	Celkem	v tom	
		investiční	neinvestiční
Archeologický ústav AV ČR, Brno	61 489,49	14 056,65	47 432,84
Archeologický ústav AV ČR, Praha	102 606,97	10 054,24	92 552,73
Astronomický ústav AV ČR	141 584,55	22 064,27	119 520,28
Biofyzikální ústav AV ČR	126 477,99	33 763,93	92 714,06
Biologické centrum AV ČR	336 815,29	77 622,35	259 192,94
Biotechnologický ústav AV ČR	118 292,73	23 003,78	95 288,95
Botanický ústav AV ČR	148 894,53	8 947,36	139 947,17
Etnologický ústav AV ČR	42 306,15	1 503,00	40 803,15
Filosofický ústav AV ČR	128 024,68	453,93	127 570,76
Fyzikální ústav AV ČR	622 843,44	67 730,74	555 112,70
Fyziologický ústav AV ČR	189 043,52	13 232,02	175 811,50
Geofyzikální ústav AV ČR	100 245,63	14 188,04	86 057,59
Geologický ústav AV ČR	79 145,16	25 286,40	53 858,76
Historický ústav AV ČR	65 420,08	398,85	65 021,23
Knihovna AV ČR	91 812,89	7 409,00	84 403,89
Masarykův ústav a Archiv AV ČR	51 067,20	2 999,56	48 067,64
Matematický ústav AV ČR	81 249,59	0,00	81 249,59
Mikrobiologický ústav AV ČR	332 683,60	36 955,70	295 727,90
Národohospodářský ústav AV ČR (od 1. 1. 2025 Ekonomický ústav AV ČR)	62 327,16	4 302,00	58 025,16
Orientální ústav AV ČR	270 239,98	231 166,74	39 073,24
Psychologický ústav AV ČR	33 757,96	1 163,35	32 594,61

Slovanský ústav AV ČR	29 608,37	0,00	29 608,37
Sociologický ústav AV ČR	108 024,23	43 920,44	64 103,79
Středisko společných činností AV ČR	313 136,30	34 770,94	278 365,36
Ústav analytické chemie AV ČR	52 207,09	6 933,69	45 273,40
Ústav anorganické chemie AV ČR	70 009,61	11 780,89	58 228,72
Ústav biologie obratlovců AV ČR	44 037,57	2 990,57	41 047,00
Ústav dějin umění AV ČR	64 086,92	1 766,49	62 320,43
Ústav experimentální botaniky AV ČR	212 160,65	70 980,66	141 179,99
Ústav experimentální medicíny AV ČR	278 263,77	187 405,65	90 858,13
Ústav fotoniky a elektroniky AV ČR	95 166,87	13 858,61	81 308,27
Ústav fyzikální chemie J. Heyrovského AV ČR	176 851,38	34 631,16	142 220,22
Ústav fyziky atmosféry AV ČR	73 271,82	4 730,43	68 541,39
Ústav fyziky materiálů AV ČR	156 859,68	59 716,94	97 142,74
Ústav fyziky plazmatu AV ČR	376 538,17	246 875,56	129 662,60
Ústav geoniky AV ČR	73 304,66	6 972,18	66 332,47
Ústav chemických procesů AV ČR	118 780,96	18 177,24	100 603,72
Ústav informatiky AV ČR	73 797,65	3 095,01	70 702,64
Ústav jaderné fyziky AV ČR	161 256,17	10 646,78	150 609,39
Ústav makromolekulární chemie AV ČR	242 063,22	21 628,00	220 435,22
Ústav molekulární genetiky AV ČR	353 505,67	40 030,99	313 474,67
Ústav organické chemie a biochemie AV ČR	236 444,00	34 466,00	201 978,00
Ústav pro českou literaturu AV ČR	63 594,83	371,50	63 223,33
Ústav pro hydrodynamiku AV ČR	51 989,73	7 911,62	44 078,11
Ústav pro jazyk český AV ČR	73 321,91	512,00	72 809,91
Ústav pro soudobé dějiny AV ČR	49 335,37	117,55	49 217,82
Ústav přístrojové techniky AV ČR	169 579,56	38 947,39	130 632,17
Ústav státu a práva AV ČR	32 896,32	0,00	32 896,32
Ústav struktury a mechaniky hornin AV ČR	84 650,81	6 483,95	78 166,86
Ústav teoretické a aplikované mechaniky AV ČR	69 770,24	7 641,00	62 129,24
Ústav teorie informace a automatizace AV ČR	93 591,04	2 891,21	90 699,82
Ústav termomechaniky AV ČR	145 866,69	24 477,00	121 389,69
Ústav výzkumu globální změny AV ČR	137 289,97	23 371,00	113 918,97
Ústav živočišné fyziologie a genetiky AV ČR	92 424,46	8 768,00	83 656,46
Celkem	7 560 014,26	1 573 172,35	5 986 841,91

5.2 Výdaje na činnost Kanceláře AV ČR

Celkové výdaje na činnost organizační složky státu Kanceláře AV ČR v roce 2024 činily 97 088,50 tis. Kč (z toho 336,86 tis. Kč investiční a 96 751,64 tis. Kč neinvestiční). Nespotřebované neinvestiční prostředky z rozpočtu organizační složky státu Kanceláře AV ČR ve výši 1 737,27 tis. Kč budou zapojeny do rozpočtu roku 2025.

Tabulka 16: Výdaje KAV ČR (v tis. Kč)

Podseskupení položek	Konečný rozpočet	Skutečnost	úspora (-) / překročení (+)
501 Platy zaměstnanců	43 696,29	43 687,34	-8,95
502 Ostatní platby	9 842,34	9 716,28	-126,06
503 Povinné pojištění	17 974,31	17 909,27	-65,04
513 Nákup materiálu	2 352,15	2 352,15	0,00
515 Nákup vody, paliv a energie	2 000,26	2 000,26	0,00
516 Nákup služeb	13 792,32	12 331,92	-1 460,40
517 Ostatní nákupy	5 368,45	5 368,45	0,00
534 FKSP	513,69	436,87	-76,82
Ostatní (504,514,519,536)	2 949,08	2 949,08	0
Celkem neinvestiční výdaje KAV ČR	98 488,89	96 751,64	-1 737,27
611 Dlouhodobý nehmotný majetek	336,86	336,86	0,00
Celkem investiční výdaje KAV ČR	336,86	336,86	0,00
Celkem výdaje KAV ČR	98 825,75	97 088,50	-1 737,27

Graf 2: Neinvestiční výdaje Kanceláře AV ČR (v %)

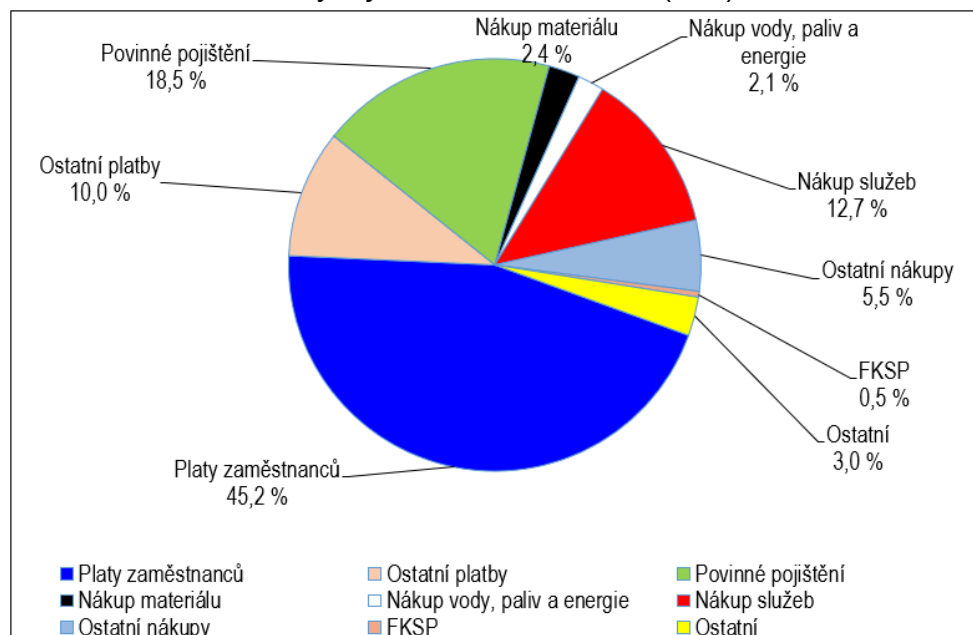

V roce 2024 neeviduje kapitola AV ČR žádnou zálohovou platbu, která by nebyla v tomto roce realizována.

V roce 2024 neeviduje kapitola AV ČR žádné půjčené peněžní prostředky.

V roce 2024 neeviduje kapitola AV ČR žádnou majetkovou účast v tuzemských společnostech.

V roce 2024 neuzavřela kapitola AV ČR žádnou koncesní smlouvu.

V roce 2024 nezačala kapitola AV ČR žádnou veřejnou zakázku o předpokládané hodnotě nejméně 300 mil. Kč se smluvním plněním přesahujícím jeden kalendářní rok.

6 Rozbor zaměstnanosti a čerpání mzdových prostředků

V rozpisu závazných ukazatelů státního rozpočtu na rok 2024 byly pro organizační složku státu Akademii věd ČR reprezentovanou Kanceláří Akademie věd ČR jako její vnitřní organizační jednotkou stanoveny prostředky na platy ve výši 43 560,59 tis. Kč a na ostatní platby za provedenou práci ve výši 9 711,74 tis. Kč pro 71 zaměstnanců v přepočteném počtu. V tabulce níže je uveden přehled o jejich čerpání v roce 2024.

Tabulka 17: Přehled o čerpání mzdových prostředků v roce 2024 (v Kč)

	Schválený rozpočet	Změny rozpočtu	Použití NNV	Vázání prostředků na platy	Konečný rozpočet	Skutečnost	Rozdíl konečný rozpočet - skutečnost
Platy	43 560 587	400 000	27 736	-292 030	43 696 293	43 687 342	8 951
OON	9 711 740	67 395	63 205	0	9 842 340	9 716 277	126 063
Celkem	53 272 327	467 395	90 941	-292 030	53 538 633	53 403 619	135 014

Schválený rozpočet celkem ve výši 53 272,33 tis. Kč byl v průběhu roku 2024 upraven takto:

- navýšeny ostatní osobní výdaje o 67,40 tis. Kč na rozpočtovou položku 5024 odstupné z rozpočtové položky 5031 A-hlavičkou 1000000068/2024;
- navýšen o nároky z nespotřebovaných výdajů celkem o částku 90,94 tis. Kč. V souladu s § 47 zákona č. 218/2000 Sb., o rozpočtových pravidlech, byly v roce 2024 použity nároky z nespotřebovaných výdajů z minulého roku ve výši 27,73 tis. Kč na platy a ve výši 63,21 tis. Kč na ostatní platby za provedenou práci;
- navýšení rozpočtové položky 5011 o 400 tis. Kč z rozpočtových položek 5031, 5032 a 5342 A-hlavičkou 1000001698/2024;
- snížen o 292,03 tis. Kč z důvodu vázání prostředků na platy za neobsazená místa. S účinností od 1. 1. 2021 (§ 25a zákona č. 484/2020 Sb., kterým se mění zákon č. 218/2000 Sb., o rozpočtových pravidlech a o změně některých souvisejících zákonů (rozpočtová pravidla), ve znění pozdějších předpisů) má Organizační složka státu Akademie věd ČR povinnost vázat prostředky na platy za neobsazená pracovní místa. V 1. čtvrtletí 2024 nebylo vázáno, ve 2. čtvrtletí bylo vázáno 64,27 tis. Kč, ve 3. čtvrtletí 146,01 tis. Kč a ve 4. čtvrtletí 2024 bylo vázáno 81,75 tis. Kč na položce 5011 – platy zaměstnanců v pracovním poměru.

Konečný rozpočet po promítnutí změn byl upraven na celkovou částku 53 538,63 tis. Kč.

Z konečného rozpočtu ve výši 53 538,63 tis. Kč bylo v Kanceláři AV ČR na 66,86 zaměstnanců v průměrném přepočteném počtu skutečně vynaloženo 53 403,62 tis. Kč (z toho 43 687,34 tis. Kč na platy a 9 716,28 tis. Kč na ostatní platby za provedenou práci). Nedočerpané prostředky ve výši 135,01 tis. Kč (z toho 8,95 tis. Kč na platy a 126,06 tis. Kč na ostatní platby za provedenou práci) byly převedeny do nároků z nespotřebovaných výdajů do roku 2025.

Průměrný měsíční výdělek zaměstnanců v Kanceláři AV ČR v roce 2024 činil 54 451 Kč.

Požadavek povinného podílu zaměstnávání osob se zdravotním postižením podle § 83 zákona č. 435/2004 Sb., o zaměstnanosti, v platném znění, byl plněn:

- zaměstnáváním osob se zdravotním postižením;
- odebíráním výrobků a služeb;
- odvodem do státního rozpočtu ve výši 47,36 tis. Kč.

7 Hodnocení hospodárnosti, efektivnosti a účelnosti vynakládání výdajů kapitoly

Kapitola 361 – Akademie věd ČR splnila všechny předepsané závazné ukazatele dle zákona č. 433/2023 Sb., o státním rozpočtu na rok 2024. Její hospodaření bylo v souladu se zákonnými předpisy, zejména zákonem č. 130/2002 Sb., o podpoře výzkumu, experimentálního vývoje a inovací z veřejných prostředků a o změně některých souvisejících zákonů, ve znění pozdějších předpisů. Finanční prostředky byly vynakládány v souladu se zásadami hospodárnosti, efektivnosti a účelnosti.

Tabulka 18: Vývoj nákladovosti a efektivnosti

Ukazatel	2020	2021	2022	2023	2024
Celkové výdaje (tis. Kč)	6 668 607	6 948 294	7 099 901	6 993 605	7 676 140
Celkové výdaje OSS (bez transferů) (tis. Kč)	99 969	91 649	86 242	96 490	101 826
Běžné výdaje OSS bez mzdových a souvisejících výdajů (tis. Kč)	30 174	21 662	14 877	24 682	30 076
Počet zaměstnanců (FTE) celkem	9 968	10 107	10 147	9 560	9 669
v tom počet zaměstnanců (FTE) v OSS	74,72	69,93	66,62	65,75	67,75
v tom počet zaměstnanců (FTE) ve výzk. pracovištích	9 893	10 037	10 080	9 494	9 601
Výdaje státního rozpočtu ČR celkem (tis. Kč)	1 842 930 000	1 906 900 000	1 984 800 000	2 202 600 000	2 236 800 000
Celkové výdaje na 1 zaměstnance (tis. Kč)	669	687	700	732	794
Celkové výdaje OSS (bez transferů) na 1 zaměstn. OSS (tis. Kč)	1 338	1 311	1 295	1 468	1 503
Běžné výdaje OSS (bez transferů a mzd. výdajů) na 1 zaměstn. OSS (tis. Kč)	404	310	223	375	444
Podíl výdajů AV ČR na výdajích státního rozpočtu ČR	0,36 %	0,36 %	0,36 %	0,32 %	0,34

V roce 2024 činil podíl celkových výdajů na 1 zaměstnance 794 tis. Kč, podíl celkových výdajů OSS po odečtení transferů na 1 zaměstnance činil 1 503 tis. Kč a podíl běžných výdajů OSS po odečtení transferů a mzdových a souvisejících výdajů na 1 zaměstnance činil 444 tis. Kč. Podíl výdajů AV ČR na výdajích státního rozpočtu ČR klesl z 0,36 % v roce 2022 na 0,34 % v roce 2024.

8 Hospodaření veřejných výzkumných institucí AV ČR

V roce 2024 byla Akademie věd ČR zřizovatelem celkem 54 pracovišť, které se řídí zákonem č. 341/2005 Sb., o veřejných výzkumných institucích, v platném znění, a jsou právními subjekty – veřejnými výzkumnými institucemi zřízenými Akademií věd ČR.

8.1 Hospodářský výsledek veřejných výzkumných institucí AV ČR

Vzhledem k tomu, že pracoviště AV ČR hospodaří jako veřejné výzkumné instituce v režimu nestátních organizací, mohou účetnictví uzavřít až k 30. 6. následujícího roku a účetní závěrku musí mít ověřenou auditorem, **je nutné brát následující rozbor jejich hospodaření jako předběžný.**

Pracoviště AV ČR ze svých celkových výnosů ve výši 19 184 911,29 tis. Kč použila na krytí vlastních nákladů částku 16 891 883,49 tis. Kč a ke dni 31. 12. 2024 dosáhla 2 293 027,80 tis. Kč zisku. I přes neúplná data ke dni 17. 1. 2025 vykázalo zlepšený výsledek hospodaření 46 pracovišť, 2 pracoviště vykázala vyrovnaný výsledek hospodaření (Matematický ústav AV ČR, Ústav pro soudobé dějiny AV ČR) a u zbylých šesti (Biologické centrum AV ČR, Slovanský ústav AV ČR, Středisko společných činností AV ČR, Ústav fyzikální chemie J. Heyrovského AV ČR, Ústav informatiky AV ČR, Ústav přístrojové techniky AV ČR) je vzhledem k neúplným datům vykázán záporný výsledek hospodaření. Nicméně neočekáváme, že by záporný výsledek hospodaření byl vykázán i po ověření účetních závěrek auditorem.

8.2 Výnosy veřejných výzkumných institucí AV ČR

Výnosy veřejných výzkumných institucí AV ČR činily celkem 19 184 911,29 tis. Kč. Největší podíl těchto výnosů je tvořen neinvestičními dotacemi od zřizovatele ve výši 5 986 841,91 tis. Kč (neinvestiční transfery v. v. i. po odečtení vrácených prostředků do státního rozpočtu), neinvestičními dotacemi od ostatních poskytovatelů ve výši 4 879 384,48 tis. Kč a příjmy z licencí, které v roce 2024 dosáhly 4 299 264,80 tis. Kč (z toho 4 284 456,27 tis. Kč představovaly příjmy z licencí Ústavu organické chemie a biochemie AV ČR). Příjmy z licencí veřejných výzkumných institucí se oproti roku 2023 zvýšily o 20,34 %, což odpovídá zvýšení příjmu licencí Ústavu organické chemie a biochemie AV ČR. Podrobnou strukturu výnosů pracovišť AV ČR ukazuje následující tabulka.

Tabulka 19: Výnosy pracovišť AV ČR (v tis. Kč)

Název	2023	2024	Rozdíl
Tržby	4 387 537,69	5 205 557,43	818 019,74
z toho: Tržby z prodeje publikací	94 397,72	106 008,20	11 610,48
Inkaso konferenčních poplatků	13 427,66	33 888,70	20 461,04
Tržby z licencí	3 572 529,63	4 299 264,80	726 735,17
Tržby ze zakázek hlavní činnosti	707 182,68	766 395,73	59 213,05
Ostatní výnosy	978 454,04	921 736,25	-56 717,79
Ostatní výnosy (pokuty, penále, odepsané pohledávky)	11 190,01	73 971,91	62 781,90
Úroky	875 756,88	654 974,27	-220782,61
Kurzové zisky	91 507,15	192 790,07	101 282,92
Zúčtování fondů	782 226,08	639 862,84	-142 363,24
Rezervní fond (RF)	4 741,22	16 619,48	11 878,26
Fond reprodukce majetku (FRM)	163 359,26	3 969,48	-159 389,78
Fond účelově určených prostředků (FÚUP)	508 771,02	557 724,36	48 953,34
z toho: Účelové prostředky ze zahraničí a peněžní dary	225 174,57	294 710,12	69 526,55
Sociální fond (SF)	105 354,58	61 549,52	-43 805,06
Jiné ostatní výnosy	1 882 159,15	1 544 915,41	-337 243,74
Výše odpisů majetku pořízeného z			
z toho: dotace	1 526 520,19	1 365 631,47	-160 888,72
Tržby z prodeje majetku, cenných papírů, podílů a materiálu	1 622 859,26	4 227,43	-1 618 631,83
Přijaté příspěvky	673,68	462,70	-210,98
Provozní dotace	10 254 124,19	10 868 149,22	614 025,03
Od zřizovatele (neinvestiční)	5 871 263,50	5 986 841,91	115 578,41
Od ostatních poskytovatelů	4 382 860,69	4 879 384,01	498 446,62
Výnosy celkem	19 908 034,10	19 184 911,29	-723 122,81

Poznámka: Provozní dotace od zřizovatele (neinvestiční) v roce 2024 = Neinvestiční transfery v. v. i. AV ČR po zohlednění vrácení prostředků na depozitní účet k 17. 1. 2025.

V souladu se zákonem č. 130/2002 Sb., o podpoře výzkumu, experimentálního vývoje a inovací, ve znění pozdějších předpisů, byly od poskytovatelů z ostatních resortů poskytnuty veřejným výzkumným institucím AV ČR finanční prostředky v celkové výši 5 805 490,76 tis. Kč (z toho 4 879 384 tis. Kč neinvestičních a 926 106,28 tis. Kč investičních prostředků). Podrobnou strukturu prostředků od poskytovatelů z ostatních resortů ukazuje následující tabulka.

Tabulka 20: Finanční prostředky od poskytovatelů z ostatních resortů (v tis. Kč)

Název	ROK						navýšení (+)
	2023			2024			
	Neinv.	Investiční	Celkem	Neinv.	Investiční	Celkem	
Projekty GA ČR	1 860 315,86	9 934,96	1 870 250,82	1 831 159,82	11 002,25	1 842 162,07	-28 088,75
Projekty TA ČR	438 555,30	0,00	438 555,30	468 902,25	0,00	468 902,25	30 346,95
Operační programy	769 783,86	256 091,48	1 025 875,34	1 241 126,05	852 255,25	2 093 381,30	1 067 505,96
Projekty ost. resortů	1 314 204,67	65 849,48	1 380 054,15	1 338 196,36	62 848,78	1 401 045,14	20 990,99
Celkem	4 382 859,69	331 875,92	4 714 735,61	4 879 384,48	926 106,28	5 805 490,76	1 090 755,15

8.3 Náklady veřejných výzkumných institucí AV ČR

Náklady pracovišť AV ČR činily 16 891 883,49 tis. Kč. Podrobný rozpis těchto nákladů je zachycen v následující tabulce:

Tabulka 21: Struktura neinvestičních nákladů pracovišť AV ČR (v tis. Kč)

Název	ROK		Rozdíl
	2023	2024	
nákup materiálu	1 103 393,94	1 183 686,88	80 292,94
drobný hmotný majetek	174 975,78	203 721,80	28 746,02
nákup ostatního materiálu	928 418,16	979 965,07	51 546,91
nákup energií a vody	574 402,49	564 286,01	-10 116,48
elektrická energie	378 379,99	370 176,97	-8 203,02
voda (včetně stočného)	31 009,41	36 259,70	5 250,29
plyn a vytápění	165 013,09	157 849,33	-7 163,76
prodané zboží	47 330,20	45 402,52	-1 927,68
opravy a udržování	324 129,34	288 908,81	-35 220,53
Cestovné	243 487,40	264 819,88	21 332,48
tuzemské cestovné	27 280,74	30 698,71	3 417,97
zahraniční cestovné	216 206,67	234 121,16	17 914,49
nákup služeb	2 226 169,34	2 681 689,14	455 519,80
náklady na reprezentaci	29 565,70	29 618,33	52,63
technické zhodnocení drobného nehmotného majetku	1 004,29	1 047,67	43,38
poštovné, telefonní služby a internet	18 659,55	19 196,24	536,69
nákup drobného nehmotného majetku	11 050,17	12 894,83	1 844,66
Nájemné	82 917,56	110 942,32	28 024,76
IT služby	116 778,01	127 206,08	10 428,07
pobytové výdaje hostujících pracovníků	13 282,49	16 389,78	3 107,29
konferenční poplatky a školení	56 024,66	57 890,23	1 865,57
ostatní služby	1 896 886,91	2 306 503,66	409 616,75
osobní náklady	8 048 910,63	8 729 230,64	680 320,01
mzdové náklady včetně dávek nemocenského pojištění	6 060 744,36	6 570 544,44	509 800,08
zákonné odvody	1 988 166,27	2 158 686,20	170 519,93
zákonné sociální náklady	301 578,44	248 452,84	-53 125,60
tvorba sociálního fondu (SF)	121 980,92	75 605,91	-46 375,01

Ostatní	179 597,52	172 846,93	-6 750,59
ostatní sociální náklady	39 447,70	45 883,23	6 435,53
daně a poplatky	9 577,76	12 003,05	2 425,29
ostatní náklady	726 661,43	470 452,54	-256 208,89
Pojištění	53 381,02	55 519,51	2 138,49
ostatní provozní náklady	228 801,68	110 312,56	-118 489,12
tvorba fondu účelové určených prostředků (FÚUP)	438 399,07	284 525,01	-153 874,06
z prostředků poskytnutých zřizovatelem	176 792,60	152 786,99	-24 005,61
Ostatní	261 606,46	131 738,02	-129 868,44
ostatní (pokuty, manka, škody, úroky, odpis pohledávek, dary aj.)	6 079,66	20 095,46	14 015,80
kurzové ztráty	199 996,37	117 837,34	-82 159,03
odpisy a zůstatková cena prodaného dlouhodobého majetku	1 778 936,93	1 688 892,64	-90 044,29
cenné papíry a podíly (prodej)	1 422 676,92	0,00	-1 422 676,92
prodaný materiál	47,80	0,00	-47,80
tvorba a použití rezerv a opravných položek	20 004,12	16 510,54	-3 493,58
změny stavu zásob vlastní činnosti	-21 211,86	-3 119,37	18 092,49
aktivace materiálu, zboží, služeb a majetku	-69 213,72	-77 145,23	-7 931,51
poskytnuté příspěvky	2 737,56	3 122,48	384,92
daň z příjmu právnických osob	538 910,99	610 969,55	72 058,56
Pracoviště AV použila celkem	17 517 973,78	16 891 883,49	-626 090,29

Z prostředků vynaložených na nákup služeb bylo použito na položce ostatní služby 2 306 503,66 tis. Kč, z toho použito 1 290 478,36 tis. Kč v Ústavu organické chemie a biochemie AV ČR. Náklady na ostatní služby jsou specifické pro každé pracoviště AV ČR. Jedná se o publikační náklady, prodloužení licencí, patentové služby, on-line přístupy, konzultační služby, členské příspěvky do zahraničí v rámci mezinárodní spolupráce, odborně poradenské služby, znalecké posudky, právní a daňové poradenství, vědecká měření a analýzy pro projekty, korektury, správu programového systému, platby za odborné zpracování žádostí o dotace, platby za elektronické přístupy do databází zahraničních časopisů, požární ochranu, provize, parkovné, servisní služby, revize, kalibrace, ostrahu a úklid objektu, odvoz odpadu, přepravu, deratizaci, inzerci, školení, semináře apod.

9 Mezinárodní vědecká spolupráce a zahraniční pracovní cesty

9.1 Mezinárodní vědecká spolupráce

V roce 2024 pokračovala AV ČR v rozvíjení svých aktivit a programů v oblasti mezinárodních vztahů, k jejichž hlavním cílům patří zvyšování integrace pracovišť AV ČR do sítě výzkumných organizací na evropské i světové úrovni, posilování jejich excelence a kvality výzkumu. Za tímto účelem byla realizována řada zahraničních aktivit s účastí zástupců AV ČR. V lednu AV ČR uspořádala setkání s britskou The Royal Society na témata „Epigenetic therapy of serious human disease, including cancer, neurodegenerative and lifestyle diseases“ a „Sustainable agriculture in climate change era“. V březnu přijalo vedení AV ČR nastupující tchajwanskou viceprezidentku Bi-Khim Hsaio v rámci její první oficiální zahraniční cesty a rovněž zástupce Taipei Economic and Cultural Office (TECO). V květnu se v Třešti konalo tradiční setkání vedení AV ČR a Slovenské akademie věd. Dále v prostorách AV ČR proběhla slavnostní ceremonie u příležitosti otevření prvních tří výzkumných center Dioscuri v ČR, z čehož dvě centra Dioscuri vznikla na Fyzikálním ústavu AV ČR. AV ČR hostila

rovněž zasedání Vědecké rady CEFRES. V červnu se konala každoroční recepce Academic Prague, setkání AV ČR se zástupci zahraničních zastupitelských úřadů v Praze, ministerstev, vysokých škol a dalšími významnými hosty ve vile Lanna. V říjnu se uskutečnilo setkání s představiteli tchajwanského Industrial Technology Research Institute (ITRI), který spolupracuje s Ústavem termomechaniky a Fyzikálním ústavem AV ČR, a s poradcem ministryně zahraničních věcí Japonska Yoichirem Matsumotem. Dále přijela do Prahy delegace z Ministerstva školství, výzkumu, vývoje a mládeže Slovenské republiky a setkala s vedením AV ČR. V říjnu AV ČR uspořádala ve vile Lanna tradiční setkání akademií věd zemí V4 a v listopadu v Liblicích společné sympozium se Saskou akademií věd.

Pracoviště AV ČR se v roce 2024 podílela na dobíhajících dvou projektech 7. rámcového programu o objemu získaných finančních prostředků od Evropské komise ve výši 90 tis. eur. Dobíhalo také 84 projektů Horizontu 2020, na které obdržela 5,74 mil. eur. V navazujícím programu Horizont Evropa bylo na ústavech AV ČR řešeno 127 projektů v celkovém objemu finančních prostředků 9,20 mil. eur. Výzkumní pracovníci AV ČR také získali během roku 2024 šest prestižních grantů Evropské výzkumné rady (ERC). Čtyři z nich obdrželi tzv. Consolidator Grant, zbývající dva Starting Grant a Synergy Grant.

AV ČR pokračovala také v cílené podpoře žadatelů o ERC granty prostřednictvím dotačního titulu (PERC), kterým v uplynulém roce odměnila devět žadatelů v celkové výši 900 tis. Kč. Součástí podpory pro žadatele o ERC granty je i finanční a personální zajištění tzv. Expertní skupiny na podporu žadatelů ve výzvách ERC, která funguje v kooperaci s Univerzitou Karlovou a Technologickým centrem Praha. Ze strany AV ČR v roce 2024 činil podíl na tuto aktivitu 443 tis. Kč. Mimo to AV ČR podpořila společný pilotní projekt této iniciativy a v dubnu 2024 spolupořádala networkingovou akci Den pro ERC v Zámku Třešť pro juniorní vědecké pracovníky s ambicí podat žádost o ERC grant.

AV ČR nadále rozvíjela nová mezinárodní partnerství a uzavřela například trojstrannou dohodu o vědecké spolupráci s korejskou Chungnam National University (CNU) a Univerzitou Karlovou. Aktualizována byla dohoda o vědecké spolupráci s egyptskou The Academy of Scientific Research & Technology (ASRT). Dále AV ČR podpořila pokračující spolupráci České republiky s Massachusetts Institute of Technology (MIT) uzavřením nové dohody s Nadačním fondem IOCB Tech (NF IOCB Tech), který zajišťuje financování úspěšných týmů z České republiky. Byla otevřena v pořadí již čtvrtá výzva na podávání návrhů projektů s výzkumnými týmy z MIT. V rámci uzavřených bilaterálních smluv AV ČR v roce 2024 podpořila 91 bilaterálních spoluprací v celkové výši 11,7 mil. Kč. V rámci programu na podporu výzkumných pracovníků v tísni s názvem Researchers at Risk Fellowship byla v roce 2024 přidělena finanční podpora v celkové výši 12,6 mil. Kč 36 přijatým vědcům.

V rámci francouzsko-české spolupráce Platformy CEFRES mezi AV ČR, Francouzským národním centrem pro vědecký výzkum (CNRS), Univerzitou Karlovou a Francouzským velvyslanectvím v ČR bylo v lednu 2024 ukončeno řešení dvouletého projektu „Home beyond species: More-than-human dwelling in the age of crises“ (Sociologický ústav AV ČR), který byl v posledním roce, resp. měsíci podpořen částkou 50 tis. Kč. V březnu 2024 bylo zahájeno řešení dvouletého projektu „Contested energy transitions. Conflicts and social innovations in the Czech Republic, Slovakia, Germany, and France“ (Sociologický ústav AV ČR), pro jehož řešení za rok 2024 činila podpora tohoto projektu 500 tis. Kč. V loňském roce byl také podepsán 2. dodatek ke Smlouvě o Platformě CEFRES pro další pětileté období.

V oblasti multilaterální spolupráce AV ČR v roce 2024 pokračovala v podpoře dvou tříletých projektů kofinancovaných Evropskou unií SMARTUP (Sociologický ústav AV ČR) a TIMED (Filosofický ústav AV ČR) v celkové výši 2,9 mil. Kč, příspěvek od Evropské unie činil 311 tis. Kč. Dále byl v roce 2024 řešen poslední rok projektu Antiviralfun (Mikrobiologický ústav AV ČR) v rámci programu SEA-Europe JFS, na který AV ČR v daném roce vynaložila 530 tis. Kč.

9.2 Zahraniční pracovní cesty a zhodnocení jejich přínosu pro činnost organizace

V roce 2024 činily výdaje Kanceláře AV ČR na zahraniční cestovné 912 tisíc Kč, na refundace výdajů na zahraniční cesty spojené s členstvím AV ČR v mezinárodních organizacích 192 tisíc Kč.

Každá cesta byla před realizací pečlivě posuzována z hlediska odborného přínosu i efektivity vynaložených finančních prostředků. Pozornost je též věnována sdílení informací a zkušeností získaných během pracovních cest.

Předsedkyně Akademie věd ČR v roce 2024 uskutečnila 3 zahraničních cesty, z toho se v jednom případě jednalo o účast v delegaci doprovázející prezidenta České republiky. Ostatní členové Akademické rady AV ČR realizovali 16 zahraničních cest. Dalších 6 zahraničních cest připadá na ostatní zaměstnance Kanceláře AV ČR. V 11 případech byly refundovány výdaje na zahraniční cesty spojené s členstvím AV ČR v mezinárodních organizacích nebo doprovodem při delegaci.

Zahraniční pracovní cesty lze dle účelu rozdělit na tři základní typy. Největší podíl finančních prostředků byl vynaložen na cesty v rámci bilaterální a multilaterální spolupráce, následovaly cesty spojené s členstvím AV ČR v mezinárodních organizacích. Další cesty vyplynuly z účasti na mezinárodních konferencích a aktivitách souvisejících s vědní politikou. Celkový přehled počtu typů cest a výdajů na ně je uveden v tabulce níže.

Tabulka 22: Přehled realizovaných zahraničních cest v roce 2024

Účel cesty	Výdaje (tis. Kč)
Bilaterální a multilaterální spolupráce	849
Mezinárodní konference, aktivity vědní politiky	82
Členství v mezinárodních organizacích	139
Ostatní aktivity	34
Celkem	1104

9.2.1 Členství v mezinárodních organizacích

V roce 2024 bylo realizováno celkem 8 cest zástupců AV ČR na pravidelná zasedání řídicích, poradních a expertních orgánů mezinárodních organizací. Tyto závazky vyplývaly z členství AV ČR v příslušných mezinárodních organizacích. Jednalo se zejména o European Academies Science Advisory Council (EASAC), European Network of Research Integrity Offices (ENRIO), European Federation of Academies of Sciences and Humanities (ALLEA) a Science Advice for Policy by European Academies (SAPEA).

Členství v mezinárodních organizacích je důležité z hlediska zapojení české vědecké komunity do společných aktivit na globální úrovni. Jako největší výzkumná organizace v České republice se AV ČR aktivně zapojuje do činnosti mezinárodních nevládních organizací, jejichž aktivity nejen plně podporuje, ale spoluutváří a v tuzemsku i v zahraničí reprezentuje jejich poslání, kterým je především hledání společného přístupu k vědeckým i společenským výzvám.

9.2.2 Mezinárodní konference, aktivity vědní politiky

Účast na mezinárodních konferencích a aktivitách vědní politiky je tradiční součástí práce představitelů AV ČR. V roce 2024 byly uskutečněny 4 cesty za účelem účasti na konferencích a dalších aktivitách v oblasti výzkumu a vývoje. Získávání důležitých poznatků, vytváření vazeb a partnerství mezi spoluúčastníky těchto akcí je velmi důležité pro modernizaci vědy v České republice. Významnou měrou také přispívá k internacionalizaci a zvyšování kvality vědy, výzkumu a vývoje. Zástupci AV ČR se v roce 2024 účastnili mezinárodních konferencí a akcí, které se věnovaly tématům vědecké diplomacie, lidských práv a akademické svobody, bezpečnosti ve výzkumu a mezinárodní spolupráci na širší evropské úrovni. Zástupci AV ČR se i nadále účastnili formování evropské vědní politiky, utváření společných strategií a prosazování zájmů AV ČR, potažmo České republiky na úrovni EU.

9.2.3 Bilaterální a multilaterální spolupráce

AV ČR neustále rozvíjí bilaterální vztahy se stávajícími i novými partnerskými organizacemi ve světě. V roce 2024 bylo v této souvislosti realizováno celkem 22 zahraničních cest.

Sedm cest bylo uskutečněno na základě iniciativy státního orgánu, který pozval představitele AV ČR k účasti na jím organizované zahraniční cestě zejména za účelem představení AV ČR v zahraničí a případného navázání či prohloubení spolupráce s tamními partnery. Konkrétně se jednalo o cesty v rámci senátních delegací do Zambie, Moldávie a na Tchaj-wan, v rámci delegace MZV do Jihoafrické republiky a v delegaci doprovázející prezidenta České republiky do Jordánska. Zahraniční cesty uskutečněné v rámci bilaterální spolupráce se týkaly například spolupráce se Slovenskou a Saskou akademií věd a dalšími tradičními partnery AV ČR v Evropě. Předsedkyně AV ČR se zúčastnila každoročního „Ceremonial Session“ pořádaného Rakouskou akademií věd a dále absolvovala cestu do Chile spojenou s prohlídkou observatoří ESO a jednáními v rámci rozšíření bilaterální spolupráce s chilskými partnery.

Bylo uskutečněno také několik cest týkajících se zapojení AV ČR do multilaterální spolupráce v rámci partnerství EIG-CONCERT Japan, SAE-Europe JFS, HERA a NORFACE, potažmo CHANCE.

Poznatky získané na zahraničních pracovních cestách pomáhají při identifikaci potřeb vědeckých komunit, vytváření společných platforem pro spolupráci a nových nástrojů její realizace. Cesty rovněž slouží k prezentaci českých výzkumných infrastruktur a výsledků českých výzkumných týmů v zahraničí.

10 Kontrolní činnost

System kontrolní činnosti AV ČR vychází z ustanovení platné právní úpravy, z požadavků spojených s poskytováním dotací z veřejných rozpočtů a s tím spojenými rozhodovacími i řídicími procesy orgánů AV ČR. Odbor veřejnosprávní kontroly (OVK) je útvarem přímo podřízeným předsedkyni AV ČR a při realizaci kontrolní činnosti v sektoru AV ČR naplňuje účel a smysl platné právní úpravy zejména výkonem činnosti v oblasti veřejnosprávní kontroly u příjemců dotací. V dané souvislosti se zaměřuje především na kontrolu hospodaření s veřejnými prostředky a majetkem výzkumných pracovišť AV ČR. Prověřován je zejména soulad hospodaření kontrolovaných subjektů s příslušnou zákonnou úpravou, řádné nakládání s dotačními prostředky ze státního rozpočtu dle stanovených kritérií a ověřování funkčnosti i účinnosti vnitřního kontrolního systému nastaveného na jednotlivých pracovištích AV ČR.

10.1 Oblast veřejnosprávní kontroly

V průběhu roku 2024 realizoval OVK veřejnosprávní kontrolu u 15 subjektů, z toho ve 14 případech na základě plánu kontrol a v jednom případě byla na příkaz předsedkyně AV ČR provedena kontrola mimořádná. V 8 případech bylo prověřeno čerpání dotací poskytnutých vědeckým společnostem (zapsaným spolkům) sdruženým v rámci Rady vědeckých společností. Zbývajících 7 případů představovalo 6 řádných a 1 mimořádnou veřejnosprávní kontrolu pracovišť AV ČR. V důsledku značného rozsahu operací a velkého objemu veřejných finančních prostředků prověřovaných mimořádnou kontrolou byla realizace 2 veřejnosprávních kontrol plánovaných na rok 2024 přesunuta do plánu kontrol na rok 2025.

V případě vědeckých společností byla pozornost zaměřena zejména na dodržení rozpočtových pravidel a naplnění všech podmínek stanovených příslušným rozhodnutím o poskytnutí dotace, které jsou rozhodující pro jejich řádné vypořádání.

U pracovišť AV ČR je vždy prováděna komplexní veřejnosprávní kontrola nakládání s veřejnými prostředky a majetkem. Pozornost je věnována jak naplnění platné právní úpravy i interních předpisů upravujících hospodaření s prostředky veřejných rozpočtů a vypořádání přijatých dotací dle podmínek daných příslušným rozhodnutím při jejich poskytnutí, tak i hospodaření s ostatními veřejnými zdroji. Prověřováno je dodržování podmínek platné právní úpravy při zadávání veřejných zakázek, naplnění pravidel hospodárnosti, účelnosti i efektivnosti při realizaci hospodářských operací. Nedílnou součástí kontroly bylo rovněž prověření řádného postupu dle účetních předpisů a pravidel stanovených platnou právní úpravou pro vytvoření adekvátní auditní stopy prováděných operací, zejména je-li vždy naplněn věrný obraz účetnictví.

Zjištěné poznatky napomáhají rovněž reálně posoudit funkčnost vnitřního kontrolního systému jednotlivých kontrolovaných pracovišť a umožňují upozornit na nutnost odstranit případně zjištěné nedostatky, což je základním předpokladem minimalizace rizik při hospodaření s veřejnými zdroji. Pozornost je věnována rovněž legitimitě realizovaných operací, proto zejména u hodnotově významnějších operací bylo vždy prověřováno, zda byly realizovány až po získání adekvátních předchozích písemných souhlasů k tomu příslušných orgánů pracoviště, případně zřizovatele, či zda nebyla porušena pravidla daná zákonem o registru smluv. Naplnění uvedených podmínek je z hlediska platnosti a legitimní realizace dotčených úkonů zásadní (důkladné prověření těchto skutečností předchází nutnosti řešit případné následky spojené často s absolutní neplatností).

Výsledky kontroly a zjištěné poznatky byly vždy projednány s vedením kontrolovaných subjektů a předány jim k nápravě nedostatků i přijetí opatření. Protokoly z kontrol jsou vždy předány vedení AV ČR a následně projednávány i na zasedáních Akademické rady AV ČR, představují tedy zpětnou informační vazbu pro vedení pracoviště i poskytovatele dotací AV ČR.

OVK za období roku 2024 zkontroloval v celkovém úhrnu vypořádání dotací a čerpání prostředků z veřejných rozpočtů poskytnutých na výzkumnou činnost nebo rozvoj veřejných výzkumných institucí AV ČR či na výzkumně vzdělávací a obdobné aktivity vědeckých společností zdroje v hodnotě 751 790 706 Kč (pracoviště AV ČR 751 112 706 Kč, vědecké společnosti 678 000 Kč).

10.2 Podněty a stížnosti

Standardní náplní činnosti OVK je rovněž problematika stížností a podnětů adresovaných orgánům AV ČR či Kanceláři AV ČR. Část případů OVK přímo vyřizuje, v případě stížností řešených ostatními útvary vede jejich evidenci, průběžně sleduje jejich vyřizování a v některých případech se následně podílí i na jejich dořešení. V roce 2024 odbor veřejnosprávní kontroly řešil či evidoval celkem deset stížností a podnětů k prošetření. Ve všech případech byla vždy věnována náležitá pozornost jejich prověření a zajištění odpovídajících podkladů. Po prověření bylo 8 stížností vyvráceno a 1 byla uznána jako částečně oprávněná. Tyto případy lze považovat za uzavřené. V 1 případě probíhá ještě komunikace a je ve fázi řešení.

10.3 Interní audit

Činnost interního auditora AV ČR se řídí požadavky zákona o finanční kontrole a dalšími předpisy upravujícími výkon interního auditu. Tímto je zajištěna a věcně realizována povinnost interního auditora předkládat předsedkyni AV ČR na základě svých zjištění doporučení ke zkvalitnění řízení provozní a finanční činnosti, vnitřního kontrolního systému a doporučení k předcházení nebo ke zmírnění rizik.

Interní audit byl v roce 2024 vykonáván na základě schváleného ročního plánu určujícího oblasti, na které se auditní šetření v daném období zaměří. Dle plánu byly prováděny 3 interní audity, z toho 1 audit bude ukončen počátkem roku 2025. Kromě auditní činnosti zajišťoval interní auditor i konzultační a poradenskou činnost pro orgány AV ČR a organizační útvary Kanceláře AV ČR.

Cílem prvního interního auditu bylo ověření účinnosti vnitřního kontrolního systému s bližším zaměřením na plnění vybraných povinností ze zákona o finanční kontrole. Interní auditor v souvislosti s výsledkem auditu vyslovil názor, že vnitřní kontrolní systém vytváří podmínky pro plnění cílů a úkolů AV ČR, je postupně zkvalitňován, je přiměřený a účinný, vyžadující však dílčí zlepšení. Auditor doporučil upřesnit postupy řídicí kontroly a nastavení odpovědností za provádění těchto kontrol. Další doporučení směřovala k zajištění dostatečné auditní stopy o prováděných finančních operacích a souvisejících kontrolách.

Druhý ukončený audit byl zaměřený na ověření systému poskytování finanční podpory z rozpočtové kapitoly AV ČR z pohledu vedení dotačně-správního řízení, administrace a evidence poskytnutých podpor a výkonu řídicí kontroly při poskytování podpor. Na základě auditního šetření auditor zjistil, že systém poskytování podpor je obecně nastaven v souladu se zákonem o rozpočtových pravidlech, správním řádem, podle zákona o podpoře výzkumu experimentálního vývoje a inovací a byly uplatňovány

postupy podle vnitřních předpisů. Auditor přesto identifikoval oblasti vyžadující dílčí zlepšení nebo opatření proti možným rizikům. Auditor doporučil upravit interní předpisy nebo metodicky ošetřit vybrané části procesu poskytování podpor a provést úpravu podmínek vydávaných rozhodnutí o poskytnutí podpory.

Předmětem třetího zatím nedokončeného auditu je ověření nastavení systému fyzické bezpečnosti v budově AV ČR na Národní 3 a systému opatření bezpečnosti a ochrany zdraví při práci.

Závěry interních auditů vč. doporučení auditora byly projednány s ředitelem Kanceláře AV ČR a s předsedkyní AV ČR. Na základě zjištění a doporučení auditora byla opatření k doporučením a zjištěným nedostatkům implementována dle nastavených termínů pro jejich splnění. O stavu plnění opatření je informována Akademická rada AV ČR.

Závěr

Zákonem č. 433/2023 Sb., o státním rozpočtu na rok 2024, byl Akademii věd ČR stanoven závazný ukazatel příjmů ve výši 311,14 tis. Kč. V roce 2024 bylo na příjmový účet Akademie věd ČR přijato celkem 2 007,21 tis. Kč.

Zákonem č. 433/2023 Sb., o státním rozpočtu na rok 2024, byl Akademii věd ČR stanoven závazný ukazatel výdajů ve výši 7 642 481,53 tis. Kč, který byl v průběhu roku 2024 navýšen o nároky z nespotřebovaných výdajů o 40 796,61 tis. Kč a snížen o 393,66 tis. Kč z důvodu vázání prostředků na neobsazená místa.

Stav nároků z nespotřebovaných výdajů kapitoly 361 – AV ČR k 1. lednu 2024 činil 40 796,61 tis. Kč. Skutečné čerpání v roce 2024 bylo ve výši 40 796,61 tis. Kč. Na účtu rezervního fondu nebyly zaznamenány v průběhu roku 2024 žádné pohyby.

Z konečného rozpočtu ve výši 7 682 884,48 tis. Kč bylo čerpáno 7 676 140,08 tis. Kč, tj. 99,9 %. Nedočerpané výdaje (disponibilní zůstatek) k 31. 12. 2024 ve výši 6 744,40 tis. Kč byly převedeny do nároků z nespotřebovaných výdajů do roku 2025.

Z porovnání rozpočtových ukazatelů a skutečnosti v roce 2024 vyplývá, že Akademie věd ČR předepsaný rozpočet dodržela.

Kapitola 361 – Akademie věd ČR splnila všechny předepsané závazné ukazatele dle zákona o státním rozpočtu České republiky na rok 2024. Její hospodaření bylo v souladu se zákonnými předpisy, zejména se zákonem č. 130/2002 Sb., o podpoře výzkumu, experimentálního vývoje a inovací z veřejných prostředků a o změně některých souvisejících zákonů, ve znění pozdějších předpisů. Finanční prostředky byly vynakládány v souladu se zásadami hospodárnosti, efektivnosti a účelnosti.

prof. RNDr. Eva Zažímalová, CSc., dr. h. c.
předsedkyně Akademie věd ČR

RNDr. Martin Bilej, DrSc.
místopředseda Akademie věd ČR
předseda Ekonomické rady AV ČR

Organizační schéma AKADEMIE VĚD ČR

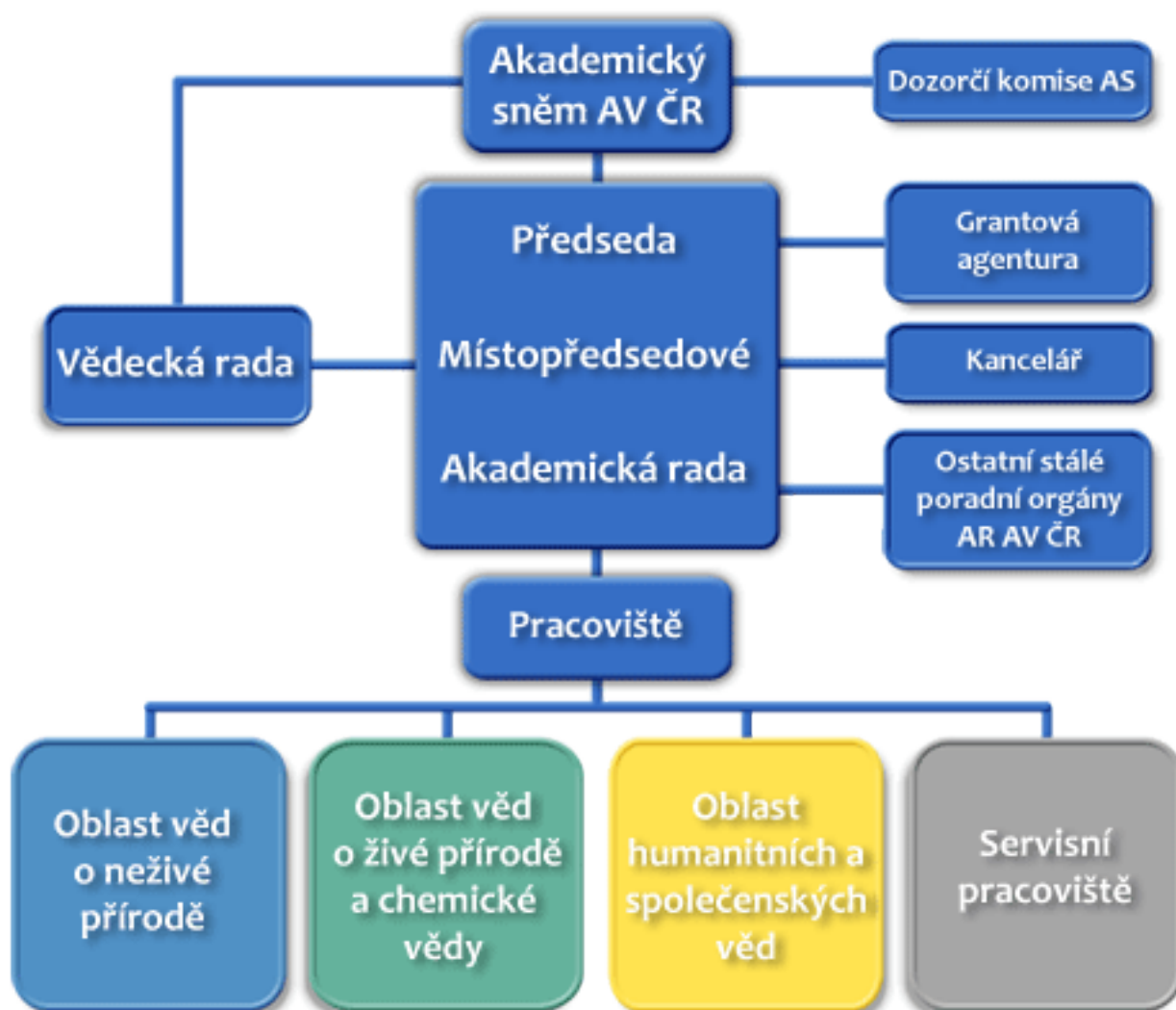

I. Oblast věd o neživé přírodě

1. Sekce matematiky, fyziky a informatiky

Astronomický ústav AV ČR, v. v. i.
Fyzikální ústav AV ČR, v. v. i.
Matematický ústav AV ČR, v. v. i.
Ústav informatiky AV ČR, v. v. i.
Ústav jaderné fyziky AV ČR, v. v. i.
Ústav teorie informace a automatizace AV ČR, v. v. i.

2. Sekce aplikované fyziky

Ústav fotoniky a elektroniky AV ČR, v. v. i.
Ústav fyziky materiálů AV ČR, v. v. i.
Ústav fyziky plazmatu AV ČR, v. v. i.
Ústav přístrojové techniky AV ČR, v. v. i.
Ústav teoretické a aplikované mechaniky AV ČR, v. v. i.
Ústav termomechaniky AV ČR, v. v. i.

3. Sekce věd o Zemi

Geofyzikální ústav AV ČR, v. v. i.
Geologický ústav AV ČR, v. v. i.
Ústav fyziky atmosféry AV ČR, v. v. i.
Ústav geoniky AV ČR, v. v. i.
Ústav pro hydrodynamiku AV ČR, v. v. i.
Ústav struktury a mechaniky hornin AV ČR, v. v. i.

II. Oblast věd o živé přírodě a chemických věd

4. Sekce chemických věd

Ústav analytické chemie AV ČR, v. v. i.
Ústav anorganické chemie AV ČR, v. v. i.
Ústav fyzikální chemie J. Heyrovského AV ČR, v. v. i.
Ústav chemických procesů AV ČR, v. v. i.
Ústav makromolekulární chemie AV ČR, v. v. i.
Ústav organické chemie a biochemie AV ČR, v. v. i.

5. Sekce biologických a lékařských věd

Biofyzikální ústav AV ČR, v. v. i.
Biotechnologický ústav AV ČR, v. v. i.
Fyziologický ústav AV ČR, v. v. i.
Mikrobiologický ústav AV ČR, v. v. i.
Ústav experimentální botaniky AV ČR, v. v. i.
Ústav experimentální medicíny AV ČR, v. v. i.
Ústav molekulární genetiky AV ČR, v. v. i.
Ústav živočišné fyziologie a genetiky AV ČR, v. v. i.

6. Sekce biologicko-ekologických věd

Biologické centrum AV ČR, v. v. i.
Botanický ústav AV ČR, v. v. i.
Ústav biologie obratlovců AV ČR, v. v. i.
Ústav výzkumu globální změny AV ČR, v. v. i.

III. Oblast humanitních a společenských věd

7. Sekce sociálně-ekonomických věd

Knihovna AV ČR, v. v. i.

Národohospodářský ústav AV ČR, v. v. i. (od 1. 1. 2025 Ekonomický ústav AV ČR)

Psychologický ústav AV ČR, v. v. i.

Sociologický ústav AV ČR, v. v. i.

Ústav státu a práva AV ČR, v. v. i.

8. Sekce historických věd

Archeologický ústav AV ČR, Brno, v. v. i.

Archeologický ústav AV ČR, Praha, v. v. i.

Historický ústav AV ČR, v. v. i.

Masarykův ústav a Archiv AV ČR, v. v. i.

Ústav dějin umění AV ČR, v. v. i.

Ústav pro soudobé dějiny AV ČR, v. v. i.

9. Sekce humanitních a filologických věd

Etnologický ústav AV ČR, v. v. i.

Filosofický ústav AV ČR, v. v. i.

Orientální ústav AV ČR, v. v. i.

Slovanský ústav AV ČR, v. v. i.

Ústav pro českou literaturu AV ČR, v. v. i.

Ústav pro jazyk český AV ČR, v. v. i.

Servisní pracoviště AV ČR

Středisko společných činností AV ČR, v. v. i.



**Akademie věd
České republiky**

Díl 2

Tabulková část závěrečného účtu

kapitoly státního rozpočtu

361 Akademie věd ČR

za rok 2024

Tabulková část závěrečného účtu kapitoly

č. tab.	název tabulky
1a	Plnění závazných ukazatelů
1b	Plnění závazných ukazatelů v uplynulých 5 letech
2a	Příjmy v druhovém třídění
2b	Příjmy v druhovém třídění v uplynulých 5 letech
3a	Výdaje v druhovém třídění
3b	Výdaje v druhovém třídění v uplynulých 5 letech
3c	Výdaje v odvětvovém třídění
3d	Výdaje v odvětvovém třídění v uplynulých 5 letech
4	Výdaje na podporu výzkumu, vývoje a inovací
5	Výdaje v programovém třídění rozpočtové skladby
6	Příjmy na programy/projekty spolufinancované z rozpočtu Evropské unie nebo finančních mechanismů
7	Výdaje na programy/projekty spolufinancované z rozpočtu Evropské unie nebo finančních mechanismů
8	Rozbor zaměstnanosti a čerpání prostředků na platy a ostatní platby za provedenou práci/ostatní osobní náklady
9	Rozbor zaměstnanosti a čerpání prostředků na platy a ostatní platby za provedenou práci/ostatní osobní náklady zapojených do programů/projektů financovaných a spolufinancovaných z rozpočtu Evropské unie nebo finančních mechanismů
10	Užší běžné výdaje v uplynulých 5 letech
11a	Nároky z nespotřebovaných výdajů
11b	Nároky z nespotřebovaných výdajů v uplynulých 5 letech

Plnění závazných ukazatelů (tis. Kč)

kapitola: 361 Akademie věd České republiky

období: 12.2024

Tabulka č. 1a

vygenerováno: 29.01.2025

Ukazatel	2023	2024				Plnění (%)		
	Skutečnost	Schválený rozpočet	Rozpočet po změnách	Konečný rozpočet	Skutečnost	z toho mimorozpočtové zdroje	k rozpočtu po změnách	ke konečnému rozpočtu
Souhrnné ukazatele								
Příjmy celkem	1 981,76	311,14	311,14		2 007,21		645,1	
Výdaje celkem	6 993 605,07	7 642 481,53	7 642 481,53	7 682 884,48	7 676 140,08	40 796,61	100,4	99,9
Specifické ukazatele - příjmy								
Daňové příjmy	85,00				89,00			
Nedaňové příjmy, kapitálové příjmy a přijaté transfery celkem	1 896,76	311,14	311,14		1 918,21		616,5	
v tom: příjmy z rozpočtu Evropské unie bez společné zemědělské politiky celkem	900,94	311,14	311,14					
příjmy z prostředků finančních mechanismů								
ostatní nedaňové příjmy, kapitálové příjmy a přijaté transfery celkem	995,82				1 918,21			
Specifické ukazatele - výdaje								
Infrastruktura výzkumu	6 993 605,07	7 642 481,53	7 642 481,53	7 682 884,48	7 676 140,08	40 796,61	100,4	99,9
Programy výzkumu								
Průřezové ukazatele								
Platy zaměstnanců a ostatní platby za provedenou práci	53 791,84	53 272,33	53 739,72	53 538,63	53 403,62	90,94	99,4	99,7
Povinné pojistné placené zaměstnavatelem	18 015,58	18 006,05	17 578,65	17 974,31	17 909,27	494,36	101,9	99,6
Základní příděl fondu kulturních a sociálních potřeb	886,43	435,61	395,61	513,69	436,87	121,00	110,4	85,0
Platy zaměstnanců v pracovním poměru vyjma zaměstnanců na služebních místech	44 069,46	43 560,59	43 960,59	43 696,29	43 687,34	27,74	99,4	100,0
Platy zaměstnanců na služebních místech dle zákona o státní službě								
Výdaje na výzkum, vývoj a inovace celkem včetně programů spolufinancovaných z prostředků zahraničních programů	6 993 605,07	7 642 481,53	7 642 481,53	7 682 884,48	7 676 140,08	40 796,61	100,4	99,9
v tom: ze státního rozpočtu celkem	6 993 212,09	7 642 170,39	7 642 170,39	7 682 573,35	7 675 828,94	40 796,61	100,4	99,9
v tom: institucionální podpora celkem	6 993 212,09	7 642 170,39	7 642 170,39	7 682 573,35	7 675 828,94	40 796,61	100,4	99,9
účelová podpora celkem								
podíl prostředků zahraničních programů	392,98	311,14	311,14	311,14	311,14		100,0	100,0
Účelová podpora na programy aplikovaného výzkumu, vývoje a inovací								
Institucionální podpora výzkumných organizací	5 476 325,61	5 725 347,48	5 725 347,48	5 725 347,48	5 721 858,56		99,9	99,9
Výdaje spolufinancované zcela nebo částečně z rozpočtu Evropské unie bez společné zemědělské politiky celkem	3 020,48	3 700,00	3 700,00	3 722,75	3 245,96	22,75	87,7	87,2
v tom: ze státního rozpočtu	2 627,50	3 388,86	3 388,86	3 411,61	2 934,82	22,75	86,6	86,0
podíl rozpočtu Evropské unie	392,98	311,14	311,14	311,14	311,14		100,0	100,0
Výdaje na společné projekty, které jsou zcela nebo částečně financovány z prostředků finančních mechanismů celkem								
v tom: ze státního rozpočtu								
podíl prostředků finančních mechanismů								

Zdroj: IISSP

Kontroloval:

Lucie Šikýřová Novotná, 221 403 351, novotna@kav.cas.cz

Plnění závazných ukazatelů v uplynulých 5 letech (tis. Kč)

kapitola: 361 Akademie věd České republiky

období: 12.2020 - 12.2024

Tabulka č. 1b

vyměnováno: 29.01.2025

Ukazatel	Skutečnost					Meziroční index			
	2020	2021	2022	2023	2024	2021/2020	2022/2021	2023/2022	2024/2023
Souhrnné ukazatele									
Příjmy celkem	1 164,94	768,11	239,27	1 981,76	2 007,21	65,9	31,2	828,3	101,3
Výdaje celkem	6 668 607,22	6 948 293,90	7 099 901,23	6 993 605,07	7 676 140,08	104,2	102,2	98,5	109,8
Specifické ukazatele - příjmy									
Daňové příjmy		71,00	83,00	85,00	89,00		116,9	102,4	104,7
Nedaňové příjmy, kapitálové příjmy a přijaté transfery celkem	1 164,94	697,11	156,27	1 896,76	1 918,21	59,8	22,4	1 213,8	101,1
v tom: příjmy z rozpočtu Evropské unie bez společné zemědělské politiky celkem	1 094,57	432,59		900,94		39,5			
příjmy z prostředků finančních mechanismů									
ostatní nedaňové příjmy, kapitálové příjmy a přijaté transfery celkem	70,38	264,51	156,27	995,82	1 918,21	375,8	59,1	637,3	192,6
Specifické ukazatele - výdaje									
Infrastruktura výzkumu	6 668 607,22	6 948 293,90	7 099 901,23	6 993 605,07	7 676 140,08	104,2	102,2	98,5	109,8
Programy výzkumu									
Průřezové ukazatele									
Platy zaměstnanců a ostatní platby za provedenou práci	52 493,10	52 219,92	53 267,58	53 791,84	53 403,62	99,5	102,0	101,0	99,3
Povinné pojistné placené zaměstnavatelem	17 301,91	17 348,29	17 739,80	18 015,58	17 909,27	100,3	102,3	101,6	99,4
Základní příděl fondu kulturních a sociálních potřeb	1 022,96	899,86	877,58	886,43	436,87	88,0	97,5	101,0	49,3
Platy zaměstnanců v pracovním poměru vyjma zaměstnanců na služebních místech	50 986,64	46 807,33	43 589,24	44 069,46	43 687,34	91,8	93,1	101,1	99,1
Platy zaměstnanců na služebních místech dle zákona o státní službě									
Výdaje na výzkum, vývoj a inovace celkem včetně programů spolufinancovaných z prostředků zahraničních programů	6 668 607,22	6 948 293,90	7 099 901,23	6 993 605,07	7 676 140,08	104,2	102,2	98,5	109,8
v tom: ze státního rozpočtu celkem	6 667 259,77	6 947 933,95	7 099 801,27	6 993 212,09	7 675 828,94	104,2	102,2	98,5	109,8
v tom: institucionální podpora celkem	6 667 259,77	6 947 933,95	7 099 801,27	6 993 212,09	7 675 828,94	104,2	102,2	98,5	109,8
účelová podpora celkem									
podíl prostředků zahraničních programů	1 347,45	359,95	99,96	392,98	311,14	26,7	27,8	393,1	79,2
Účelová podpora na programy aplikovaného výzkumu, vývoje a inovací									
Institucionální podpora výzkumných organizací	4 593 410,00	5 046 180,10	5 569 825,61	5 476 325,61	5 721 858,56	109,9	110,4	98,3	104,5
Výdaje spolufinancované zcela nebo částečně z rozpočtu Evropské unie bez společné zemědělské politiky celkem	2 587,07	1 912,49	1 321,81	3 020,48	3 245,96	73,9	69,1	228,5	107,5
v tom: ze státního rozpočtu	1 239,62	1 552,54	1 221,85	2 627,50	2 934,82	125,2	78,7	215,0	111,7
podíl rozpočtu Evropské unie	1 347,45	359,95	99,96	392,98	311,14	26,7	27,8	393,1	79,2
Výdaje na společné projekty, které jsou zcela nebo částečně financovány z prostředků finančních mechanismů celkem									
v tom: ze státního rozpočtu									
podíl prostředků finančních mechanismů									

Zdroj: IISSP

Kontroloval:

Lucie Šikýřová Novotná, 221 403 351, novotna@kav.cas.cz

Tabulka č. 2a

vygenerováno: 29.01.2025

období: 12.2024

	2023	2024		Plnění k rozpočtu po změnách (%)	Rozdíl skutečností
	Skutečnost	Schválený rozpočet	Rozpočet po změnách		
Třída					
1 Daňové příjmy	85,00			89,00	4,00
2 Nedaňové příjmy	995,82			1 918,21	922,39
4 Přijaté transfery	900,94	311,14	311,14		-900,94
Seskupení					
13 Daně a poplatky z vybraných činností a služeb	85,00			89,00	4,00
21 Příjem z vlastní činnosti a odvody přebytků organizací s přímým vztahem				25,00	25,00
22 Přijaté sankční platby a vratky transferů	482,15			1 875,07	1 392,92
23 Příjem z prodeje neinvestičního majetku a ostatní nedaňové příjmy	513,67			18,15	-495,53
41 Neinvestiční přijaté transfery	900,94	311,14	311,14		-900,94
Podseskupení					
136 Příjem ze správních a soudních poplatků	85,00			89,00	4,00
211 Příjem z vlastní činnosti				25,00	25,00
222 Přijaté vratky transferů a ostatní podobné příjmy	482,15			1 875,07	1 392,92
232 Ostatní nedaňové příjmy	513,67			18,15	-495,53
415 Neinvestiční přijaté transfery ze zahraničí	900,94	311,14	311,14		-900,94
Položka					
1361 Příjem ze správních poplatků	85,00			89,00	4,00
2111 Příjem z poskytování služeb, výrobků, prací, výkonů a práv				25,00	25,00
2229 Ostatní přijaté vratky transferů a podobné příjmy	482,15			1 875,07	1 392,92
2324 Přijaté neinvestiční příspěvky a náhrady	1,44			15,93	14,49
2329 Ostatní nedaňové příjmy jinde nezařazené	512,23			2,22	-510,02
4151 Neinvestiční přijaté transfery od jiných států	842,26	311,14	311,14		-842,26
4153 Neinvestiční transfery přijaté od Evropské unie	58,68				-58,68

Zdroj: IISSP

Kontroloval:

Příjmy v druhovém třídění v uplynulých 5 letech (tis. Kč)

kapitola: 361 Akademie věd České republiky

období: 12.2020 - 12.2024

Tabulka č. 2b

vygenerováno: 29.01.2025

		Skutečnost					Meziroční index			
		2020	2021	2022	2023	2024	2021/2020	2022/2021	2023/2022	2024/2023
Třída										
1	Daňové příjmy		71,00	83,00	85,00	89,00		116,9	102,4	104,7
2	Nedaňové příjmy	70,38	264,51	156,27	995,82	1 918,21	375,8	59,1	637,3	192,6
4	Přijaté transfery	1 094,57	432,59		900,94		39,5			
Seskupení										
13	Daně a poplatky z vybraných činností a služeb		71,00	83,00	85,00	89,00		116,9	102,4	104,7
21	Příjem z vlastní činnosti a odvody přebytků organizací s přímým vztahem	70,00	185,10	114,90		25,00	264,4	62,1		
22	Přijaté sankční platby a vratky transferů			7,23	482,15	1 875,07			6 665,6	388,9
23	Příjem z prodeje neinvestičního majetku a ostatní nedaňové příjmy	0,38	79,41	34,14	513,67	18,15	20 953,2	43,0	1 504,7	3,5
41	Neinvestiční přijaté transfery	1 094,57	432,59		900,94		39,5			
Podseskupení										
136	Příjem ze správních a soudních poplatků		71,00	83,00	85,00	89,00		116,9	102,4	104,7
211	Příjem z vlastní činnosti	70,00		50,00		25,00				
213	Příjem z pronájmu nebo pachtu majetku		185,10	64,90			35,1			
221	Přijaté sankční platby			7,23						
222	Přijaté vratky transferů a ostatní podobné příjmy				482,15	1 875,07				388,9
231	Příjem z prodeje krátkodobého a drobného dlouhodobého majetku		1,39							
232	Ostatní nedaňové příjmy	0,38	78,02	34,14	513,67	18,15	20 586,4	43,8	1 504,7	3,5
415	Neinvestiční přijaté transfery ze zahraničí	1 094,57	432,59		900,94		39,5			
Položka										
1361	Příjem ze správních poplatků		71,00	83,00	85,00	89,00		116,9	102,4	104,7
2111	Příjem z poskytování služeb, výrobků, prací, výkonů a práv	70,00		50,00		25,00				
2132	Příjem z pronájmu nebo pachtu ostatních nemovitých věcí a jejich částí		185,10	64,90			35,1			
2212	Příjem sankčních plateb přijatých od jiných osob			7,23						
2229	Ostatní přijaté vratky transferů a podobné příjmy				482,15	1 875,07				388,9
2310	Příjem z prodeje krátkodobého a drobného dlouhodobého neinvestičního majetku		1,39							
2324	Přijaté neinvestiční příspěvky a náhrady		30,21		1,44	15,93				1 106,2
2329	Ostatní nedaňové příjmy jinde nezařazené	0,38	47,81	34,14	512,23	2,22	12 616,0	71,4	1 500,5	0,4
4151	Neinvestiční přijaté transfery od jiných států		432,59		842,26					
4153	Neinvestiční transfery přijaté od Evropské unie	1 094,57			58,68					

Zdroj: IISSP

Kontroloval:

Lucie Šikýřová Novotná, 221 403 351, novotna@kav.cas.cz

Výdaje v druhovém třídění (tis. Kč)

kapitola: 361 Akademie věd České republiky

období: 12.2024

Tabulka č. 3a

vygenerováno: 29.01.2025

		2023	2024			Plnění k rozpočtu po změnách (%)	Plnění ke konečnému rozpočtu (%)	Rozdíl skutečností
		Skutečnost	Schválený rozpočet	Rozpočet po změnách	Konečný rozpočet			
Třída								
5	Běžné výdaje	5 987 880,45	6 339 444,20	6 105 923,71	6 109 375,27	6 102 630,86	99,9	114 750,41
6	Kapitálové výdaje	1 005 724,61	1 303 037,33	1 536 557,82	1 573 509,22	1 573 509,22	102,4	567 784,60
Seskupení								
50	Výdaje na platy a obdobné a související výdaje	72 737,94	72 328,37	72 411,43	72 605,99	72 405,94	100,0	-332,00
51	Výdaje na neinvestiční nákupy a související výdaje	22 472,28	44 612,74	22 243,76	25 359,92	23 899,53	107,4	1 427,25
52	Neinvestiční transfery soukromoprávními osobám	13 813,04	14 500,00	14 299,75	14 299,75	14 299,75	100,0	486,71
53	Neinvestiční transfery veřejnoprávními osobám a mezi peněžními fondy téže osoby a platby daní	5 873 951,31	6 206 503,08	5 991 981,20	5 992 122,03	5 987 288,07	99,9	113 336,76
54	Neinvestiční transfery a některé náhrady fyzickým osobám	1 252,14	1 000,00	1 343,26	1 343,26	1 093,26	81,4	-158,88
55	Neinvestiční transfery a související platby do zahraničí	3 512,96	500,00	3 644,31	3 644,31	3 644,31	100,0	131,36
59	Ostatní neinvestiční výdaje	140,78						-140,78
61	Investiční nákupy a související výdaje			336,86	336,86	336,86	100,0	336,86
63	Investiční transfery	1 005 724,61	1 303 037,33	1 536 220,96	1 573 172,35	1 573 172,35	102,4	567 447,74
Podseskupení								
501	Platy	44 069,46	43 560,59	43 960,59	43 696,29	43 687,34	99,4	-382,12
502	Výdaje na ostatní platby za provedenou práci	9 722,38	9 711,74	9 779,14	9 842,34	9 716,28	99,4	-6,10
503	Povinné a zákonné pojistné placené zaměstnavatelem	18 015,58	18 006,05	17 578,65	17 974,31	17 909,27	101,9	-106,31
504	Výdaje na odměny za užití duševního vlastnictví	930,52	1 050,00	1 093,05	1 093,05	1 093,05	100,0	162,53
513	Výdaje na nákup materiálu	998,56	3 482,00	1 136,28	2 352,15	2 352,15	207,0	1 353,59
514	Úroky a ostatní finanční výdaje	10,93	25,00	8,71	8,71	8,71	100,0	-2,22
515	Výdaje na nákup vody, paliv a energie	2 136,13	7 300,00	1 529,53	2 000,26	2 000,26	130,8	-135,87
516	Výdaje na nákup služeb	14 911,52	26 005,74	13 213,83	13 792,32	12 331,92	93,3	-2 579,60
517	Výdaje na ostatní nákupy	4 208,69	6 950,00	5 368,47	5 368,47	5 368,47	100,0	1 159,78
519	Výdaje související s neinvestičními nákupy, příspěvky, náhrady a výdaje na věcné dary	206,45	850,00	986,94	1 838,01	1 838,01	186,2	1 631,56
522	Neinvestiční transfery neziskovým a podobným osobám	13 813,04	14 500,00	14 299,75	14 299,75	14 299,75	100,0	486,71
533	Neinvestiční transfery příspěvkovým a podobným organizacím	5 873 064,88	6 206 047,48	5 991 576,30	5 991 599,05	5 986 841,91	99,9	113 777,03
534	Neinvestiční převody vlastním fondům a ve vztahu k útvarům bez právní osobnosti	886,43	435,61	395,61	513,69	436,87	110,4	-449,56
536	Ostatní neinvestiční transfery jiným rozpočtům a platby daní		20,00	9,30	9,30	9,30	100,0	9,30
542	Náhrady placené fyzickým osobám	252,14						-252,14

období: 12.2024

		2023	2024			Plnění k rozpočtu po změnách (%)	Plnění ke konečnému rozpočtu (%)	Rozdíl skutečností	
		Skutečnost	Schválený rozpočet	Rozpočet po změnách	Konečný rozpočet				Skutečnost
549	Ostatní neinvestiční transfery fyzickým osobám	1 000,00	1 000,00	1 343,26	1 343,26	1 093,26	81,4	81,4	93,26
554	Členské příspěvky mezinárodním organizacím	3 512,96	500,00	3 644,31	3 644,31	3 644,31	100,0	100,0	131,36
590	Ostatní neinvestiční výdaje	140,78							-140,78
611	Pořízení dlouhodobého nehmotného majetku			336,86	336,86	336,86	100,0	100,0	336,86
635	Investiční transfery příspěvkovým a podobným organizacím	1 005 724,61	1 303 037,33	1 536 220,96	1 573 172,35	1 573 172,35	102,4	100,0	567 447,74
Položka									
5011	Platy zaměstnanců v pracovním poměru vyjma zaměstnanců na služebních místech	44 069,46	43 560,59	43 960,59	43 696,29	43 687,34	99,4	100,0	-382,12
5021	Ostatní osobní výdaje	9 722,38	9 711,74	9 711,74	9 774,95	9 648,88	99,4	98,7	-73,50
5024	Odstupné			67,40	67,40	67,40	100,0	100,0	67,40
5031	Povinné pojistné na sociální zabezpečení a příspěvek na státní politiku zaměstnanosti	13 185,70	13 211,54	12 799,14	13 186,81	13 140,33	102,7	99,6	-45,37
5032	Povinné pojistné na veřejné zdravotní pojištění	4 829,88	4 794,51	4 779,51	4 787,50	4 768,94	99,8	99,6	-60,94
5041	Odměny za užití duševního vlastnictví		50,00						
5042	Odměny za užití počítačových programů	930,52	1 000,00	1 093,05	1 093,05	1 093,05	100,0	100,0	162,53
5132	Ochranné pomůcky		200,00						
5133	Léky a zdravotnický materiál		2,00	1,52	1,52	1,52	100,0	100,0	1,52
5136	Knihy a obdobné listinné informační prostředky	131,65	400,00	4,47	4,47	4,47	100,0	100,0	-127,18
5137	Drobný dlouhodobý hmotný majetek	48,14	1 000,00	512,49	1 469,32	1 469,32	286,7	100,0	1 421,17
5139	Nákup materiálu jinde nezařazený	818,76	1 880,00	617,80	876,84	876,84	141,9	100,0	58,08
5142	Kursově rozdíly ve výdajích	10,93	25,00	8,71	8,71	8,71	100,0	100,0	-2,22
5151	Studená voda včetně stočného a úplaty za odvod dešťových vod	142,73	200,00	153,82	177,61	177,61	115,5	100,0	34,87
5152	Teplo	596,21	3 500,00	421,27	607,78	607,78	144,3	100,0	11,57
5154	Elektrická energie	1 397,19	3 400,00	954,45	1 214,87	1 214,87	127,3	100,0	-182,32
5156	Pohonné hmoty a maziva		200,00						
5161	Poštovní služby	106,60	200,00	73,50	108,83	108,83	148,1	100,0	2,23
5162	Služby elektronických komunikací	286,17	400,00	235,36	262,90	262,90	111,7	100,0	-23,27
5163	Služby peněžních ústavů	10,93	50,00						-10,93
5164	Nájemné			896,20	896,20	896,20	100,0	100,0	896,20
5166	Konzultační, poradenské a právní služby	1 048,49	2 500,00	1 062,38	1 062,38	1 062,38	100,0	100,0	13,89
5167	Služby školení a vzdělávání	427,90	1 700,00	331,70	331,70	331,70	100,0	100,0	-96,20
5168	Zpracování dat a služby související s informačními a komunikačními technologiemi	2 990,36	6 000,00	2 116,23	2 116,23	2 116,23	100,0	100,0	-874,13
5169	Nákup ostatních služeb	10 041,08	15 155,74	8 498,45	9 014,07	7 553,67	88,9	83,8	-2 487,41
5171	Opravy a udržování		150,00	2,94	2,94	2,94	100,0	100,0	2,94

		2023	2024			Plnění k rozpočtu po změnách (%)	Plnění ke konečnému rozpočtu (%)	Rozdíl skutečností	
		Skutečnost	Schválený rozpočet	Rozpočet po změnách	Konečný rozpočet				Skutečnost
5172	Podlimitní programové vybavení	11,46	600,00	66,97	66,97	66,97	100,0	100,0	55,52
5173	Cestovné	1 254,47	2 500,00	1 343,88	1 343,88	1 343,88	100,0	100,0	89,41
5175	Pohoštění	2 940,37	3 500,00	3 931,57	3 931,57	3 931,57	100,0	100,0	991,20
5176	Účastnické úplaty na konference	2,39	100,00	10,60	10,60	10,60	100,0	100,0	8,21
5179	Ostatní nákupy jinde nezařazené		100,00	12,50	12,50	12,50	100,0	100,0	12,50
5192	Poskytnuté náhrady	174,55	500,00	296,79	296,79	296,79	100,0	100,0	122,25
5194	Výdaje na věčné dary	31,90	250,00	605,29	1 456,37	1 456,37	240,6	100,0	1 424,46
5195	Odvody za neplnění povinnosti zaměstnávat zdravotně postižené		100,00	84,85	84,85	84,85	100,0	100,0	84,85
5222	Neinvestiční transfery spolkům	13 813,04	14 500,00	14 299,75	14 299,75	14 299,75	100,0	100,0	486,71
5334	Neinvestiční transfery veřejným výzkumným institucím	5 873 064,88	6 206 047,48	5 991 576,30	5 991 599,05	5 986 841,91	99,9	99,9	113 777,03
5342	Základní přiděl fondu kulturních a sociálních potřeb a sociálnímu fondu obcí a krajů	886,43	435,61	395,61	513,69	436,87	110,4	85,0	-449,56
5362	Platby daní státnímu rozpočtu		10,00						
5363	Úhrady sankcí jiným rozpočtům			9,20	9,20	9,20	100,0	100,0	9,20
5365	Platby daní krajům, obcím a státním fondům		10,00	0,10	0,10	0,10	100,0	100,0	0,10
5424	Náhrady mezd a příspěvky v době nemoci nebo karantény	252,14							-252,14
5494	Neinvestiční transfery fyzickým osobám nemající povahu daru	1 000,00	1 000,00	1 000,00	1 000,00	750,00	75,0	75,0	-250,00
5499	Ostatní neinvestiční transfery fyzickým osobám			343,26	343,26	343,26	100,0	100,0	343,26
5542	Členské příspěvky mezinárodním nevládním organizacím	3 512,96	500,00	3 644,31	3 644,31	3 644,31	100,0	100,0	131,36
5909	Ostatní neinvestiční výdaje jinde nezařazené	140,78							-140,78
6111	Programové vybavení			336,86	336,86	336,86	100,0	100,0	336,86
6354	Investiční transfery veřejným výzkumným institucím	1 005 724,61	1 303 037,33	1 536 220,96	1 573 172,35	1 573 172,35	102,4	100,0	567 447,74

Zdroj: IISSP

Kontroloval:

Lucie Šikýřová Novotná, 221 403 351, novotna@kav.cas.cz

Výdaje v druhovém třídění v uplynulých 5 letech (tis. Kč)

kapitola: 361 Akademie věd České republiky

období: 12.2020 - 12.2024

Tabulka č. 3b

vygenerováno: 29.01.2025

	Skutečnost					Meziroční index			
	2020	2021	2022	2023	2024	2021/2020	2022/2021	2023/2022	2024/2023
Třída									
5 Běžné výdaje	5 301 539,67	5 553 816,13	5 897 699,01	5 987 880,45	6 102 630,86	104,8	106,2	101,5	101,9
6 Kapitálové výdaje	1 367 067,55	1 394 477,76	1 202 202,23	1 005 724,61	1 573 509,22	102,0	86,2	83,7	156,5
Seskupení									
50 Výdaje na platy a obdobné a související výdaje	69 824,34	69 568,21	71 980,87	72 737,94	72 405,94	99,6	103,5	101,1	99,5
51 Výdaje na neinvestiční nákupy a související výdaje	28 285,37	20 188,27	12 733,75	22 472,28	23 899,53	71,4	63,1	176,5	106,4
52 Neinvestiční transfery soukromoprávním osobám	10 934,74	12 353,65	12 696,34	13 813,04	14 299,75	113,0	102,8	108,8	103,5
53 Neinvestiční transfery veřejnoprávním osobám a mezi peněžními fondy téže osoby a platby daní	5 190 925,92	5 449 706,99	5 798 520,86	5 873 951,31	5 987 288,07	105,0	106,4	101,3	101,9
54 Neinvestiční transfery a některé náhrady fyzickým osobám	1 161,38	1 573,32	1 290,63	1 252,14	1 093,26	135,5	82,0	97,0	87,3
55 Neinvestiční transfery a související platby do zahraničí	407,94	425,69	476,56	3 512,96	3 644,31	104,4	111,9	737,2	103,7
59 Ostatní neinvestiční výdaje				140,78					
61 Investiční nákupy a související výdaje	673,29	419,27	357,31		336,86	62,3	85,2		
63 Investiční transfery	1 366 394,26	1 394 058,50	1 201 844,91	1 005 724,61	1 573 172,35	102,0	86,2	83,7	156,4
Podseskupení									
501 Platy	50 986,64	46 807,33	43 589,24	44 069,46	43 687,34	91,8	93,1	101,1	99,1
502 Výdaje na ostatní platby za provedenou práci	1 506,46	5 412,59	9 678,34	9 722,38	9 716,28	359,3	178,8	100,5	99,9
503 Povinné a zákonné pojistné placené zaměstnavatelem	17 301,91	17 348,29	17 739,80	18 015,58	17 909,27	100,3	102,3	101,6	99,4
504 Výdaje na odměny za užití duševního vlastnictví	29,34		973,48	930,52	1 093,05			95,6	117,5
513 Výdaje na nákup materiálu	1 029,48	1 365,30	1 230,56	998,56	2 352,15	132,6	90,1	81,1	235,6
514 Úroky a ostatní finanční výdaje	2,64	5,31	10,46	10,93	8,71	200,9	197,2	104,4	79,7
515 Výdaje na nákup vody, paliv a energie	1 080,32	986,00	2 039,62	2 136,13	2 000,26	91,3	206,9	104,7	93,6
516 Výdaje na nákup služeb	24 971,97	16 231,16	7 004,99	14 911,52	12 331,92	65,0	43,2	212,9	82,7
517 Výdaje na ostatní nákupy	1 027,14	1 374,64	2 327,09	4 208,69	5 368,47	133,8	169,3	180,9	127,6
519 Výdaje související s neinvestičními nákupy, příspěvky, náhrady a výdaje na věcné dary	173,82	225,86	121,04	206,45	1 838,01	129,9	53,6	170,6	890,3
522 Neinvestiční transfery neziskovým a podobným osobám	10 934,74	12 353,65	12 696,34	13 813,04	14 299,75	113,0	102,8	108,8	103,5
533 Neinvestiční transfery příspěvkovým a podobným organizacím	5 189 900,85	5 448 807,14	5 797 641,28	5 873 064,88	5 986 841,91	105,0	106,4	101,3	101,9
534 Neinvestiční převody vlastním fondům a ve vztahu k útvarům bez právní osobnosti	1 022,96	899,86	877,58	886,43	436,87	88,0	97,5	101,0	49,3
536 Ostatní neinvestiční transfery jiným rozpočtům a platby daní	2,10		2,00		9,30				
542 Náhrady placené fyzickým osobám	161,38	149,40	290,63	252,14		92,6	194,5	86,8	
549 Ostatní neinvestiční transfery fyzickým osobám	1 000,00	1 423,93	1 000,00	1 000,00	1 093,26	142,4	70,2	100,0	109,3
554 Členské příspěvky mezinárodním organizacím	407,94	425,69	476,56	3 512,96	3 644,31	104,4	111,9	737,2	103,7

		Skutečnost					Meziroční index			
		2020	2021	2022	2023	2024	2021/2020	2022/2021	2023/2022	2024/2023
590	Ostatní neinvestiční výdaje				140,78					
611	Pořízení dlouhodobého nehmotného majetku	673,29	419,27	357,31		336,86	62,3	85,2		
635	Investiční transfery příspěvkovým a podobným organizacím	1 366 394,26	1 394 058,50	1 201 844,91	1 005 724,61	1 573 172,35	102,0	86,2	83,7	156,4
Položka										
5011	Platy zaměstnanců v pracovním poměru vyjma zaměstnanců na služebních místech	50 986,64	46 807,33	43 589,24	44 069,46	43 687,34	91,8	93,1	101,1	99,1
5021	Ostatní osobní výdaje	1 184,64	5 412,59	9 678,34	9 722,38	9 648,88	456,9	178,8	100,5	99,2
5024	Odstupné	321,82				67,40				
5031	Povinné pojistné na sociální zabezpečení a příspěvek na státní politiku zaměstnanosti	12 633,26	12 672,51	12 961,96	13 185,70	13 140,33	100,3	102,3	101,7	99,7
5032	Povinné pojistné na veřejné zdravotní pojištění	4 668,65	4 675,78	4 777,84	4 829,88	4 768,94	100,2	102,2	101,1	98,7
5042	Odměny za užití počítačových programů	29,34		973,48	930,52	1 093,05			95,6	117,5
5132	Ochranné pomůcky		149,44							
5133	Léky a zdravotnický materiál		1,93			1,52				
5136	Knihy a obdobné listinné informační prostředky	177,04	9,85	299,83	131,65	4,47	5,6	3 045,5	43,9	3,4
5137	Drobný dlouhodobý hmotný majetek	103,70	115,65	121,16	48,14	1 469,32	111,5	104,8	39,7	3 051,9
5139	Nákup materiálu jinde nezařazený	748,74	1 088,43	809,57	818,76	876,84	145,4	74,4	101,1	107,1
5142	Kursově rozdíly ve výdajích	2,64	5,31	10,46	10,93	8,71	200,9	197,2	104,4	79,7
5151	Studená voda včetně stočného a úplaty za odvod dešťových vod	113,95	142,36	130,12	142,73	177,61	124,9	91,4	109,7	124,4
5152	Teplo	379,69	315,96	450,94	596,21	607,78	83,2	142,7	132,2	101,9
5154	Elektrická energie	586,68	527,67	1 339,64	1 397,19	1 214,87	89,9	253,9	104,3	87,0
5156	Pohonné hmoty a maziva			118,92						
5161	Poštovní služby	104,83	115,95	95,45	106,60	108,83	110,6	82,3	111,7	102,1
5162	Služby elektronických komunikací	282,68	315,79	227,01	286,17	262,90	111,7	71,9	126,1	91,9
5163	Služby peněžních ústavů			5,00	10,93				218,6	
5164	Nájemné					896,20				
5166	Konzultační, poradenské a právní služby	19 839,42	10 819,52	682,80	1 048,49	1 062,38	54,5	6,3	153,6	101,3
5167	Služby školení a vzdělávání	388,34	271,90	294,24	427,90	331,70	70,0	108,2	145,4	77,5
5168	Zpracování dat a služby související s informačními a komunikačními technologiemi	715,57	1 418,75	1 373,57	2 990,36	2 116,23	198,3	96,8	217,7	70,8
5169	Nákup ostatních služeb	3 641,12	3 289,24	4 326,92	10 041,08	7 553,67	90,3	131,5	232,1	75,2
5171	Opravy a udržování		16,39			2,94				
5172	Podlimitní programové vybavení	170,93	216,59		11,46	66,97	126,7			584,6
5173	Cestovné	233,10	271,67	1 241,08	1 254,47	1 343,88	116,5	456,8	101,1	107,1
5175	Pohoštění	570,44	838,47	1 075,50	2 940,37	3 931,57	147,0	128,3	273,4	133,7
5176	Účastnické úplaty na konference	28,67	31,53	10,50	2,39	10,60	110,0	33,3	22,8	443,6

		Skutečnost					Meziroční index			
		2020	2021	2022	2023	2024	2021/2020	2022/2021	2023/2022	2024/2023
5179	Ostatní nákupy jinde nezařazené	24,00				12,50				
5192	Poskytnuté náhrady	10,04	33,42	15,71	174,55	296,79	332,9	47,0	1 111,1	170,0
5194	Výdaje na věcné dary	111,96	119,76	105,33	31,90	1 456,37	107,0	88,0	30,3	4 565,0
5195	Odvody za neplnění povinnosti zaměstnávat zdravotně postižené	51,82	72,68			84,85	140,3			
5222	Neinvestiční transfery spolkům	10 934,74	12 353,65	12 696,34	13 813,04	14 299,75	113,0	102,8	108,8	103,5
5334	Neinvestiční transfery veřejným výzkumným institucím	5 189 900,85	5 448 807,14	5 797 641,28	5 873 064,88	5 986 841,91	105,0	106,4	101,3	101,9
5342	Základní příděl fondu kulturních a sociálních potřeb a sociálnímu fondu obcí a krajů	1 022,96	899,86	877,58	886,43	436,87	88,0	97,5	101,0	49,3
5362	Platby daní státnímu rozpočtu	2,10		2,00						
5363	Úhrady sankcí jiným rozpočtům					9,20				
5365	Platby daní krajům, obcím a státním fondům					0,10				
5424	Náhrady mezd a příspěvky v době nemoci nebo karantény	161,38	149,40	290,63	252,14		92,6	194,5	86,8	
5494	Neinvestiční transfery fyzickým osobám nemající povahu daru	1 000,00	999,20	1 000,00	1 000,00	750,00	99,9	100,1	100,0	75,0
5499	Ostatní neinvestiční transfery fyzickým osobám		424,73			343,26				
5542	Členské příspěvky mezinárodním nevládním organizacím	407,94	425,69	476,56	3 512,96	3 644,31	104,4	111,9	737,2	103,7
5909	Ostatní neinvestiční výdaje jinde nezařazené				140,78					
6111	Programové vybavení	673,29	419,27	357,31		336,86	62,3	85,2		
6354	Investiční transfery veřejným výzkumným institucím	1 366 394,26	1 394 058,50	1 201 844,91	1 005 724,61	1 573 172,35	102,0	86,2	83,7	156,4

Zdroj: IISSP

Kontroloval:

Lucie Šikýřová Novotná, 221 403 351, novotna@kav.cas.cz

Výdaje v odvětvovém třídění (tis. Kč)

kapitola: 361 Akademie věd České republiky

období: 12.2024

Tabulka č. 3c

vygenerováno: 29.01.2025

		2023	2024			Plnění k rozpočtu po změnách (%)	Plnění ke konečnému rozpočtu (%)	Rozdíl skutečností	
		Skutečnost	Schválený rozpočet	Rozpočet po změnách	Konečný rozpočet				Skutečnost
Skupina									
3	Služby pro fyzické osoby	6 993 605,07	7 642 481,53	7 642 481,53	7 682 884,48	7 676 140,08	100,4	99,9	682 535,01
Oddíl									
38	Ostatní výzkum a vývoj	6 993 605,07	7 642 481,53	7 642 481,53	7 682 884,48	7 676 140,08	100,4	99,9	682 535,01
Pododdíl									
380	Ostatní výzkum a vývoj	6 993 605,07	7 642 481,53	7 642 481,53	7 682 884,48	7 676 140,08	100,4	99,9	682 535,01
Paragraf									
3801	Akademie věd České republiky	6 993 605,07	7 642 481,53	7 642 481,53	7 682 884,48	7 676 140,08	100,4	99,9	682 535,01

Zdroj: IISSP

Kontroloval:

Lucie Šikýřová Novotná, 221 403 351, novotna@kav.cas.cz

Výdaje v odvětvovém třídění v uplynulých 5 letech (tis. Kč)

kapitola: 361 Akademie věd České republiky

období: 12.2020 - 12.2024

Tabulka č. 3d

vygenerováno: 29.01.2025

		Skutečnost					Meziroční index			
		2020	2021	2022	2023	2024	2021/2020	2022/2021	2023/2022	2024/2023
	Skupina									
3	Služby pro fyzické osoby	6 668 607,22	6 948 293,90	7 099 901,23	6 993 605,07	7 676 140,08	104,2	102,2	98,5	109,8
	Oddíl									
38	Ostatní výzkum a vývoj	6 668 607,22	6 948 293,90	7 099 901,23	6 993 605,07	7 676 140,08	104,2	102,2	98,5	109,8
	Pododdíl									
380	Ostatní výzkum a vývoj	6 668 607,22	6 948 293,90	7 099 901,23	6 993 605,07	7 676 140,08	104,2	102,2	98,5	109,8
	Paragraf									
3801	Akademie věd České republiky	6 668 607,22	6 948 293,90	7 099 901,23	6 993 605,07	7 676 140,08	104,2	102,2	98,5	109,8

Zdroj: IISSP

Kontroloval:

Lucie Šikýřová Novotná, 221 403 351, novotna@kav.cas.cz

Výdaje na podporu výzkumu, vývoje a inovací (tis. Kč)

kapitola: 361 Akademie věd České republiky

období: 12.2024

Tabulka č. 4

vygenerováno: 29.01.2025

řádek		Rozpočet po změnách			Konečný rozpočet			Skutečnost									Plnění k rozpočtu po změnách (%)	Plnění ke konečnému rozpočtu (%)
		k 31.12.2024			k 31.12.2024			k 31.12.2024			z toho z rezervního fondu			z toho nároky z nespoteřebovaných výdajů				
		běžné výdaje	kapitálové výdaje	celkem	běžné výdaje	kapitálové výdaje	celkem	běžné výdaje	kapitálové výdaje	celkem	běžné výdaje	kapitálové výdaje	celkem	běžné výdaje	kapitálové výdaje	celkem		
A. Výdaje financované z národních zdrojů (včetně národních částí spolufinancování)																		
1.	Výdaje financované z národních zdrojů celkem	6 105 612,57	1 536 557,82	7 642 170,39	6 109 064,13	1 573 509,22	7 682 573,35	6 102 319,72	1 573 509,22	7 675 828,94				3 845,22	36 951,40	40 796,61	100,4	99,9
1.a.	Institucionální podpora celkem	6 105 612,57		7 642 170,39	6 109 064,13	1 573 509,22	7 682 573,35	6 102 319,72	1 573 509,22	7 675 828,94				3 845,22	36 951,40	40 796,61	100,4	99,9
1.b.	Účelová podpora celkem																	
B. Výdaje na zahraniční programy celkem (národní + zahraniční zdroje)																		
2.	Výdaje na zahraniční programy celkem (národní + zahraniční zdroje)	3 700,00		3 700,00	3 722,75		3 722,75	3 245,96		3 245,96				22,75		22,75	87,7	87,2
2.a.	z národních zdrojů	3 388,86		3 388,86	3 411,61		3 411,61	2 934,82		2 934,82				22,75		22,75	86,6	86,0
2.b.	kryté příjmy ze zahraničních programů	311,14		311,14	311,14		311,14	311,14		311,14							100,0	100,0
2.1.	Výdaje na zahraniční programy celkem (EU)	3 700,00		3 700,00	3 722,75		3 722,75	3 245,96		3 245,96				22,75		22,75	87,7	87,2
2.1.a.	z národních zdrojů	3 388,86		3 388,86	3 411,61		3 411,61	2 934,82		2 934,82				22,75		22,75	86,6	86,0
2.1.b.	kryté příjmy ze zahraničních programů	311,14		311,14	311,14		311,14	311,14		311,14							100,0	100,0
2.2.	Výdaje na zahraniční programy celkem (EHP Norsko)																	
2.2.a.	z národních zdrojů																	
2.2.b.	kryté příjmy ze zahraničních programů																	
C. Výdaje na podporu výzkumu, vývoje a inovací celkem																		
3.	Výdaje na výzkum, vývoj a inovace celkem (řádek 1. + řádek 2.b)	6 105 923,71	1 536 557,82	7 642 481,53	6 109 375,27	1 573 509,22	7 682 884,48	6 102 630,86	1 573 509,22	7 676 140,08				3 845,22	36 951,40	40 796,61	100,4	99,9
3.a	z národních zdrojů	6 105 612,57	1 536 557,82	7 642 170,39	6 109 064,13	1 573 509,22	7 682 573,35	6 102 319,72	1 573 509,22	7 675 828,94				3 845,22	36 951,40	40 796,61	100,4	99,9
3.b	kryté příjmy ze zahraničních programů	311,14		311,14	311,14		311,14	311,14		311,14							100,0	100,0

řádek	Stav nároků z nespoteřebovaných výdajů na podporu výzkumu, vývoje a inovací	Stav nároků z nespoteřebovaných výdajů k 1. 1. 2024			Stav nároků z nespoteřebovaných výdajů k 31.12.2024			Stav nároků z nespoteřebovaných výdajů k 1. 1. 2025		
		běžné výdaje	kapitálové výdaje	celkem	běžné výdaje	kapitálové výdaje	celkem	běžné výdaje	kapitálové výdaje	celkem
1.	Institucionální podpora	21 596,61	19 200,00	40 796,61				6 744,41		6 744,41
1.1.	z toho spolufinancování z národních zdrojů	22,75		22,75				476,79		476,79
2.	Účelová podpora									
2.1.	z toho spolufinancování z národních zdrojů									
3.	Kryté příjmy ze zahraničních programů									
1.+2.+3.	Celkem stav nároků z nespoteřebovaných výdajů	21 596,61	19 200,00	40 796,61				6 744,41		6 744,41

Zdroj: IJSSP

Kontroloval:

Lucie Šikýřová Novotná, 221 403 351, novotna@kav.cas.cz

Výdaje v programovém třídění rozpočtové skladby (tis. Kč)

kapitola: 361 Akademie věd České republiky

období: 12.2024

Tabulka č. 5

vygenerováno: 29.01.2025

Identifikační číslo programu	Název programu	Kapitálové výdaje programu						Běžné výdaje programu						Celkové výdaje programu					
		Rozpočet			Skutečnost	Plnění k RpZ (%)	Plnění ke KR (%)	Rozpočet			Skutečnost	Plnění k RpZ (%)	Plnění ke KR (%)	Rozpočet			Skutečnost	Plnění k RpZ (%)	Plnění ke KR (%)
		schválený	po změnách	konečný				schválený	po změnách	konečný				schválený	po změnách	konečný			
Z6101	Dlouhodobý koncepční rozvoj výzkumných organizací	320 000,00	444 617,32	444 617,32	444 617,32	100,0	100,0	5 405 347,48	5 280 730,15	5 280 730,15	5 277 241,23	99,9	99,9	5 725 347,48	5 725 347,48	5 725 347,48	5 721 858,56	99,9	99,9
Z6102	Podpora činnosti pracovišť AV ČR	983 037,33	1 091 603,64	1 128 555,03	1 128 555,03	103,4	100,0	800 700,00	710 846,15	710 868,90	709 600,67	99,8	99,8	1 783 737,33	1 802 449,78	1 839 423,93	1 838 155,70	102,0	99,9
Z6103	Podpora činnosti vědeckých a učených společností							14 500,00	14 299,75	14 299,75	14 299,75	100,0	100,0	14 500,00	14 299,75	14 299,75	14 299,75	100,0	100,0
	Celkem	1 303 037,33	1 536 220,96	1 573 172,35	1 573 172,35	102,4	100,0	6 220 547,48	6 005 876,05	6 005 898,80	6 001 141,66	99,9	99,9	7 523 584,81	7 542 097,01	7 579 071,15	7 574 314,01	100,4	99,9

Zdroj: IISSP

Kontroloval:

Lucie Šikýřová Novotná, 221 403 351, novotna@kav.cas.cz

Příjmy na programy/projekty spolufinancované z rozpočtu Evropské unie nebo finančních mechanismů (tis. Kč)

Tabulka č. 6

kapitola: 361 Akademie věd České republiky

vygenerováno: 29.01.2025

období: 12.2024

Nástroj včetně analytiky		Státní rozpočet		Skutečnost	z toho: mimorozpočtové zdroje	% plnění
		schválený	po změnách			
kód (5ti místný)	název včetně analytiky	1	2	3	4	5=3:2
12104	KP Horizont 2020 2014+	311,14	311,14			
Příjmy z rozpočtu EU bez společné zemědělské politiky		311,14	311,14			0,0
Příjmy z rozpočtu EU na realizaci společné zemědělské politiky						
Příjmy z finančních mechanismů						

Zdroj: IISSP

Kontroloval:

Lucie Šikýřová Novotná, 221 403 351, novotna@kav.cas.cz

Výdaje na programy/projekty spolufinancované z rozpočtu Evropské unie nebo finančních mechanismů (tis. Kč)

kapitola: 361 Akademie věd České republiky

období: 12.2024

Tabulka č. 7

vgenerováno: 29.01.2025

Nástroj včetně analytiky		Státní rozpočet									Skutečnost			% plnění k rozpočtu po změnách			% plnění ke konečnému rozpočtu		
		schválený			po změnách			konečný											
		podíl SR	kryto příjmem z rozpočtu EU/FM	celkem	podíl SR	kryto příjmem z rozpočtu EU/FM	celkem	podíl SR	kryto příjmem z rozpočtu EU/FM	celkem	podíl SR	kryto příjmem z rozpočtu EU/FM	celkem	podíl SR	kryto příjmem z rozpočtu EU/FM	celkem	podíl SR	kryto příjmem z rozpočtu EU/FM	celkem
kód (5ti místný)	název včetně analytiky	1	2	3	4	5	6	7	8	9	10	11	12	13=10:4	14=11:5	15=12:6	16=10:7	17=11:8	18=12:9
12104	KP Horizont 2020 2014+	3 388,86	311,14	3 700,00	3 388,86	311,14	3 700,00	3 411,61	311,14	3 722,75	2 934,82	311,14	3 245,96	86,6	100,0	87,7	86,0	100,0	87,2
Výdaje spolufinancované z rozpočtu EU bez společné zemědělské politiky		3 388,86	311,14	3 700,00	3 388,86	311,14	3 700,00	3 411,61	311,14	3 722,75	2 934,82	311,14	3 245,96	86,6	100,0	87,7	86,0	100,0	87,2
Běžné výdaje		3 388,86	311,14	3 700,00	3 388,86	311,14	3 700,00	3 411,61	311,14	3 722,75	2 934,82	311,14	3 245,96	86,6	100,0	87,7	86,0	100,0	87,2
Kapitálové výdaje																			
Výdaje na společnou zemědělskou politiku																			
Běžné výdaje																			
Kapitálové výdaje																			
Výdaje spolufinancované z finančních mechanismů																			
Běžné výdaje																			
Kapitálové výdaje																			

Zdroj: IISSP

Nástroj včetně analytiky		Nároky z nespotebovaných výdajů								
		stav k 1. 1. 2024			skutečné čerpání k 31.12.			stav k 1. 1. 2025		
		podíl SR	kryto příjmem z rozpočtu EU/FM	celkem	podíl SR	kryto příjmem z rozpočtu EU/FM	celkem	podíl SR	kryto příjmem z rozpočtu EU/FM	celkem
kód (5ti místný)	název včetně analytiky	19	20	21	22	23	24	25	26	27
12104	KP Horizont 2020 2014+	22,75		22,75	22,75		22,75	476,79		476,79
Výdaje spolufinancované z rozpočtu EU bez společné zemědělské politiky		22,75		22,75	22,75		22,75	476,79		476,79
Běžné výdaje		22,75		22,75	22,75		22,75	476,79		476,79
Kapitálové výdaje										
Výdaje na společnou zemědělskou politiku										
Běžné výdaje										
Kapitálové výdaje										
Výdaje spolufinancované z finančních mechanismů										
Běžné výdaje										
Kapitálové výdaje										

Zdroj: IISSP

Kontroloval:

Lucie Šikýřová Novotná, 221 403 351, novotna@kav.cas.cz

Rozbor zaměstnanosti a čerpání prostředků na platy, ostatní platby za provedenou práci/ostatní osobní náklady za rok 2024

	Skutečnost za rok 2023					Schválený rozpočet za rok 2024					Rozpočet 2024 po změnách podle § 23 odst. 1 písm. a)					Změny rozpočtu 2024 podle § 23 odst. 1 písm. b)			Změny rozpočtu 2024 podle § 23 odst. 1 písm. c) a podle § 25a				
	Prostředky na platy a ostatní platby za provedenou práci (mzdové náklady) v Kč		z toho: Ostatní platby za provedenou práci (OON) v Kč		Průměrný evidenční počet zaměstnanců přepočtený v Kč	Průměrný plat v Kč	Prostředky na platy a ostatní platby za provedenou práci (mzdové náklady) v Kč		z toho: Ostatní platby za provedenou práci (OON) v Kč		Úvazky zaměstnanců v celoročním vyjádření v Kč	Průměrný plat v Kč	Prostředky na platy a ostatní platby za provedenou práci (mzdové náklady) v Kč		z toho: Ostatní platby za provedenou práci (OON) v Kč		Průměrný plat v Kč	Průpravné úvazky zaměstnanců v celoročním vyjádření v Kč	Průměrný plat v Kč	Ostatní platby za provedenou práci (OON) v Kč	Průměrné úvazky zaměstnanců v celoročním vyjádření v Kč	Ostatní platby za provedenou práci (OON) v Kč	Průměrné úvazky zaměstnanců v celoročním vyjádření v Kč
	1	2	3	4	5	6	7	8	9	10	11	12	13	14	15	16	17	18	19	20	21	22	23
a																							
Organizační složky státu celkem	#ODKAZ!	#ODKAZ!	#ODKAZ!	#ODKAZ!	#ODKAZ!	53 272 327	9 711 740	43 560 587	71	51 127	53 739 722	9 779 135	43 960 587	71	51 597	63 205	27 736	0	0	0	0	292 030	
z toho: rozpočtová položka 5011			#ODKAZ!	#ODKAZ!	#ODKAZ!			43 560 587	71	51 127			43 960 587	71	51 597		27 736	0			0	292 030	
b) Ostatní organizační složky státu celkem	#ODKAZ!	9 722 382	#ODKAZ!	#ODKAZ!	#ODKAZ!	53 272 327	9 711 740	43 560 587	71	51 127	53 739 722	9 779 135	43 960 587	71	51 597	63 205	27 736	0	0	0	0	292 030	
z toho: rozpočtová položka 5011			44 069 458	66	55 855			43 560 587	71	51 127			43 960 587	71	51 597		27 736	0			0	292 030	
Organizační složky státu a příspěvkové organizace celkem	#ODKAZ!	#ODKAZ!	#ODKAZ!	#ODKAZ!	#ODKAZ!	53 272 327	9 711 740	43 560 587	71	51 127	53 739 722	9 779 135	43 960 587	71	51 597	63 205	27 736	0	0	0	0	292 030	

Vypracoval: Helena Jirkalová

Datum: 06.02.2025

Kapitola: 361 - Akademie věd

	Konečný rozpočet 2024					Skutečnost za rok 2024					Čerpání nároku na použití úspor z minulých let podle § 47 rozpočtových pravidel			Čerpání v dalších případech překročení povoleného MF a čerpání prostředků na podporu vědy a výzkumu		
	Prostředky na platy a ostatní platby za provedenou práci (mzdové náklady) v Kč	z toho:		Přepočtené úvazky zaměstnanců v celostátním vyjádření	Průměrný plat v Kč	Prostředky na platy a ostatní platby za provedenou práci (mzdové náklady) v Kč	z toho:		Průměrný evidovaný počet zaměstnanců přepočtený	Průměrný plat v Kč	Ostatní platby za provedenou práci (OON) v Kč	Prostředky na platy v Kč	Průměrný evidovaný počet zaměstnanců přepočtený	Ostatní platby za provedenou práci (OON) v Kč	Prostředky na platy v Kč	Průměrný evidovaný počet zaměstnanců přepočtený
		Ostatní platby za provedenou práci (OON) v Kč	Prostředky na platy v Kč				Ostatní platby za provedenou práci (OON) v Kč	Prostředky na platy v Kč								
<i>a</i>						<i>16</i>	<i>17</i>	<i>18</i>	<i>19</i>	<i>20</i>	<i>21</i>	<i>22</i>	<i>23</i>	<i>24</i>	<i>25</i>	<i>26</i>
Organizační složky státu celkem	53 538 633	9 842 340	43 696 293	71,00	51 287	53 403 619	9 716 277	43 687 342	67	54 451	63 205	27 736	0	0	0	0
z toho: rozpočtová položka 5011			43 696 293	71,00	51 287			43 687 342	67	54 451		27 736	0		0	0
b) Ostatní organizační složky státu celkem	53 538 633	9 842 340	43 696 293	71,00	51 287	53 403 619	9 716 277	43 687 342	67	54 451	63 205	27 736	0	0	0	0
z toho: rozpočtová položka 5011			43 696 293	71,00	51 287			43 687 342	67	54 451		27 736	0		0	0
Organizační složky státu a příspěvkové organizace celkem	53 538 633	9 842 340	43 696 293	71,00	51 287	53 403 619	9 716 277	43 687 342	67	54 451	63 205	27 736	0	0	0	0

	Čerpání mimorozpočtových zdrojů			Čerpání prostředků vyčleněných z limitů regulace zaměstnanosti včetně souvisejícího počtu zaměstnanců			Zůstatek fondu odměn k 31.12.2024 v Kč
	Ostatní platby za provedenou práci (OON) v Kč	Prostředky na platy v Kč	Průměrný evidenční počet zaměstnanců přepočtený	Ostatní platby za provedenou práci (OON) v Kč	Prostředky na platy v Kč	Průměrný evidenční počet zaměstnanců přepočtený	
<i>a</i>	27	28	29	30	31	32	33
Organizační složky státu celkem	0	0	0	0	0	0	
z toho: rozpočtová položka 5011		0	0			0	0
b) Ostatní organizační složky státu celkem	0	0	0	0	0	0	
z toho: rozpočtová položka 5011		0	0		0	0	
Organizační složky státu a příspěvkové organizace celkem	0	0	0	0	0	0	0

v tom program/ projekt; kód - nástrojové třídění ²⁾																	
A	x								x				x				x
B	x								x				x				x
C	x	x	x	x	x	x	x	x		x	x			x	x		
ADMINISTRATIVNÍ kapacity OSS a SPO celkem	x																
A	x								x				x				x
B	x								x				x				x
C	x	x	x	x	x	x	x	x		x	x			x	x		
OSTATNÍ PERSONÁLNÍ KAPACITY ⁷⁾																	
OSTATNÍ personální kapacity OSS celkem	x																
A	x								x				x				x
B	x								x				x				x
C	x	x	x	x	x	x	x	x		x	x			x	x		
v tom: I. Ústřední orgán státní správy celkem	x																
A	x								x				x				x
B	x								x				x				x
C	x	x	x	x	x	x	x	x		x	x			x	x		
v tom program/ projekt; kód - nástrojové třídění ²⁾																	
A	x								x				x				x
B	x								x				x				x
C	x	x	x	x	x	x	x	x		x	x			x	x		
II. Organizační složky státu - státní správa celkem	x																
A	x								x				x				x
B	x								x				x				x
C	x	x	x	x	x	x	x	x		x	x			x	x		
v tom: jednotlivá organizační složka celkem	x																
A	x								x				x				x
B	x								x				x				x
C	x	x	x	x	x	x	x	x		x	x			x	x		
v tom program/ projekt; kód - nástrojové třídění ²⁾																	
A	x								x				x				x
B	x								x				x				x
C	x	x	x	x	x	x	x	x		x	x			x	x		
III. Organizační složky správy ve složkách obrany, bezpečnosti, celní a právní ochrany (SOBCPO) celkem	x																
A	x								x				x				x
B	x								x				x				x
C	x	x	x	x	x	x	x	x		x	x			x	x		
v tom: jednotlivá složka SOBCPO celkem	x																
A	x								x				x				x
B	x								x				x				x
C	x	x	x	x	x	x	x	x	0		x	x			x	x	
v tom program/ projekt; kód - nástrojové třídění ²⁾																	
A	x								x				x				x
B	x								x				x				x
C	x	x	x	x	x	x	x	x		x	x			x	x		
IV. Ostatní organizační složky státu celkem	x																
A	x								x				x				x
B	x								x				x				x
C	x	x	x	x	x	x	x	x		x	x			x	x		
v tom: jednotlivá organizační složka celkem	x																
A	x								x				x				x
B	x								x				x				x
C	x	x	x	x	x	x	x	x		x	x			x	x		
v tom program/ projekt; kód - nástrojové třídění ²⁾																	
A	x								x				x				x
B	x								x				x				x
C	x	x	x	x	x	x	x	x		x	x			x	x		
OSTATNÍ personální kapacity OSS a SPO celkem ⁸⁾	x																
A	x								x				x				x
B	x								x				x				x
C	x	x	x	x	x	x	x	x		x	x			x	x		
v tom: jednotlivá příspěvková organizace celkem	x																
A	x								x				x				x
B	x								x				x				x
C	x	x	x	x	x	x	x	x		x	x			x	x		
v tom program/ projekt; kód - nástrojové třídění ²⁾																	
A	x								x				x				x
B	x								x				x				x
C	x	x	x	x	x	x	x	x		x	x			x	x		
OSTATNÍ personální kapacity OSS a SPO celkem	x																
A	x								x				x				x
B	x								x				x				x
C	x	x	x	x	x	x	x	x		x	x			x	x		
ADMINISTRATIVNÍ a OSTATNÍ personální kapacity OSS a SPO celkem	x																

A	x								x				x				x	
B	x								x				x				x	
C	x	x	x	x	x	x	x	x				x	x			x	x	
v tom: Ústřední orgán státní správy celkem	x																	
A	x								x				x					x
B	x								x				x					x
C	x	x	x	x	x	x	x	x				x	x			x	x	
Organizační složky státu - státní správa celkem	x																	
A	x								x				x					x
B	x								x				x					x
C	x	x	x	x	x	x	x	x				x	x			x	x	
Organizační složky správy ve složkách obrany, bezpečnosti, celní a právní ochrany (SOBCPO) celkem	x																	
A	x								x				x					x
B	x								x				x					x
C	x	x	x	x	x	x	x	x				x	x			x	x	
Ostatní organizační složky státu celkem	x																	
A	x								x				x					x
B	x								x				x					x
C	x	x	x	x	x	x	x	x				x	x			x	x	
SPO celkem⁶⁾	x																	
A	x								x				x					x
B	x								x				x					x
C	x	x	x	x	x	x	x	x				x	x			x	x	

¹⁾ Kapacity podléající se na implementaci a auditu fondů EU (subjekty koordinace a horizontálních aktivit, řídicí a národní orgány programů, zprostředkující subjekty, auditní orgán), na implementaci programů jiných evropských fondů (například Norských fondů a fondů Evropského hospodářského prostoru) a programů jiných nadnárodních zdrojů

²⁾ Nástrojové třídění podle vyhlášky č. 412/2021 Sb., o rozpočtové skladbě, ve znění pozdějších předpisů.

³⁾ Uvede se průměrný evidenční počet zaměstnanců přepočtený u kapacit podléjících se na implementaci, realizaci a auditu programů/projektů EU/FM, to bez vazby na každoroční jednorázové navyšování/snižování v rozpočtovaném limitu. Jde o kmenové zaměstnance OSS/PO, kteří po ukončení projektů, maximálně programového období kapitole zůstanou k dispozici.

⁴⁾ Uvede se čerpání prostředků a fyzický počet zaměstnanců u kapacit, jejichž plat je plně hrazen ze státního rozpočtu (národní prostředky) a zároveň součástí osobních nákladů je finanční motivace dle usnesení vlády č. 444/2014, finanční motivace a odměny z jiných nadnárodních zdrojů podle zvláštního předpisu.

⁵⁾ Uvede se průměrný evidenční počet zaměstnanců přepočtený u kapacit podléjících se na implementaci, realizaci a auditu programů/projektů EU/FM a to s vazbou na každoroční jednorázové navyšování/snižování v rozpočtovaném limitu. Nejde o kmenové zaměstnance, resp. místa, která automaticky kapitole zůstanou v rozpočtovém parametru a systemizaci po ukončení programového období.

⁶⁾ Týká se příspěvkových organizací, které jsou zařazeny do vládní regulace zaměstnanosti (odměňování platem podle zákona č. 262/2006 Sb., zákoník práce, ve znění pozdějších předpisů).

Kapitola MŠMT uvede údaje příspěvkových organizací začleněných do regulace zaměstnanosti v členění OPŘO, regionální školství územních celků a regionální školství MŠMT a v rozdělení na pedagogické a nepedagogické pracovníky.

⁷⁾ Kapacity podléjící se na realizaci projektů a programů EU/FM vyjma zaměstnanců uvedených v poznámce č. 1.

Poznámky:

"x" znamená nerelevantní (nevyplňuje se)

Čerpání prostředků na platy a ostatní platby za provedenou práci organizačních složek státu a náklady na platy příspěvkových organizací uvede správce kapitoly v Kč (se zaokrouhlením na 2 desetinná místa).

Průměrný evidenční počet zaměstnanců přepočtený se uvádí v zaokrouhlení na 2 desetinná místa. Fyzický počet se uvádí v číslech celých.

Užší běžné výdaje v uplynulých 5 letech (tis. Kč)

Tabulka č. 10

kapitola: 361 Akademie věd České republiky

vygenerováno: 29.01.2025

období: 12.2020 - 12.2024

Druhové třídění	Podskupení položek 513, 515, 516, 517, 590	Skutečnost					Meziroční index			
		2020	2021	2022	2023	2024	2021/2020	2022/2021	2023/2022	2024/2023
5131	Potraviny									
5132	Ochranné pomůcky		149,44							
5133	Léky a zdravotnický materiál		1,93			1,52				
5134	Prádlo, oděv a obuv s výjimkou ochranných pomůcek									
5135	Učebnice a školní potřeby									
5136	Knihy a obdobné listinné informační prostředky	177,04	9,85	299,83	131,65	4,47	5,6	3 045,5	43,9	3,4
5137	Drobný dlouhodobý hmotný majetek	103,70	115,65	121,16	48,14	1 469,32	111,5	104,8	39,7	3 051,9
5138	Nákup zboží za účelem dalšího prodeje									
5139	Nákup materiálu jinde nezařazený	748,74	1 088,43	809,57	818,76	876,84	145,4	74,4	101,1	107,1
513x	Nákup materiálu celkem	1 029,48	1 365,30	1 230,56	998,56	2 352,15	132,6	90,1	81,1	235,6
5151	Studená voda včetně stočného a úplaty za odvod dešťových vod	113,95	142,36	130,12	142,73	177,61	124,9	91,4	109,7	124,4
5152	Teplota	379,69	315,96	450,94	596,21	607,78	83,2	142,7	132,2	101,9
5153	Plyn									
5154	Elektrická energie	586,68	527,67	1 339,64	1 397,19	1 214,87	89,9	253,9	104,3	87,0
5155	Pevná paliva									
5156	Pohonné hmoty a maziva			118,92						
5157	Teplá voda									
5159	Nákup ostatních paliv a energie									
515x	Nákup vody, paliv a energie celkem	1 080,32	986,00	2 039,62	2 136,13	2 000,26	91,3	206,9	104,7	93,6
5161	Poštovní služby	104,83	115,95	95,45	106,60	108,83	110,6	82,3	111,7	102,1
5162	Služby elektronických komunikací	282,68	315,79	227,01	286,17	262,90	111,7	71,9	126,1	91,9
5163	Služby peněžních ústavů			5,00	10,93				218,6	
5164	Nájemné					896,20				
5165	Zemědělské pachtovné									
5166	Konzultační, poradenské a právní služby	19 839,42	10 819,52	682,80	1 048,49	1 062,38	54,5	6,3	153,6	101,3
5167	Služby školení a vzdělávání	388,34	271,90	294,24	427,90	331,70	70,0	108,2	145,4	77,5
5168	Zpracování dat a služby související s informačními a komunikačními technologiemi	715,57	1 418,75	1 373,57	2 990,36	2 116,23	198,3	96,8	217,7	70,8
5169	Nákup ostatních služeb	3 641,12	3 289,24	4 326,92	10 041,08	7 553,67	90,3	131,5	232,1	75,2
516x	Nákup služeb celkem	24 971,97	16 231,16	7 004,99	14 911,52	12 331,92	65,0	43,2	212,9	82,7
5171	Opravy a udržování		16,39			2,94				
5172	Podlimitní programové vybavení	170,93	216,59		11,46	66,97	126,7			584,6
5173	Cestovné	233,10	271,67	1 241,08	1 254,47	1 343,88	116,5	456,8	101,1	107,1
5175	Pohoštění	570,44	838,47	1 075,50	2 940,37	3 931,57	147,0	128,3	273,4	133,7
5176	Účastnické úplaty na konferenci	28,67	31,53	10,50	2,39	10,60	110,0	33,3	22,8	443,6
5177	Nákup archiválií									
5178	Nájemné za nájem s právem koupě									
5179	Ostatní nákupy jinde nezařazené	24,00				12,50				
517x	Ostatní nákupy celkem	1 027,14	1 374,64	2 327,09	4 208,69	5 368,47	133,8	169,3	180,9	127,6
5901	Nespecifikované rezervy									
5902	Ostatní výdaje z finančního vypořádání									
5903	Rezerva na krizová opatření									
5904	Převody domněle neoprávněně použitých dotací zpět poskytovateli									
5909	Ostatní neinvestiční výdaje jinde nezařazené				140,78					
590x	Ostatní neinvestiční výdaje celkem				140,78					
	Užší běžné výdaje celkem	28 108,91	19 957,11	12 602,25	22 395,68	22 052,80	71,0	63,1	177,7	98,5

Zdroj: IISSP

Kontroloval:

Lucie Šikýřová Novotná, 221 403 351, novotna@kav.cas.cz

Nároky z nespoteřbovaných výdajů (tis. Kč)

kapitola: 361 Akademie věd České republiky

období: 12.2024

Tabulka č. 11a

vygenerováno: 29.01.2025

	Číslo řádku	Stav NNV k 1. 1. běžného roku	Změna stavu NNV v běžném roce	z toho:			Stav NNV k poslednímu dni měsíce běžného roku	Skutečné čerpání NNV v běžném roce	Stav zapojených nečerpaných NNV k poslednímu dni měsíce běžného roku	Zůstatek NNV vč. nečerpaných zapojených NNV k poslednímu dni měsíce běžného roku	Stav NNV k 1. 1. následujícího roku
				ukončení NNV podle § 47 odst. 6 písm. b) až e) z. č. 218/2000 Sb.	zapojení NNV podle § 47 odst. 6 písm. a) z. č. 218/2000 Sb.	zapojení NNV dle rozhodnutí vlády					
Profilující výdaje (ř. 2+3+4+7+10+11+12+13)	1	40 796,61	-40 796,61		40 796,61			40 796,61			6 744,41
A. Na platy státních zaměstnanců	2										
B. Na platy a ostatní platby za provedenou práci kromě platů státních zaměstnanců	3	90,94	-90,94		90,94			90,94			135,01
C. Na jejichž provedení dostává ČR peněžní prostředky nebo jejich část z rozpočtu EU	4	22,75	-22,75		22,75			22,75			476,79
Část výdajů financovaná z národních peněžních prostředků	5	22,75	-22,75		22,75			22,75			476,79
Část výdajů, které jsou nebo mají být kryty peněžními prostředky od EU	6										
D. Na jejichž provedení dostává ČR peněžní prostředky nebo jejich část z finančních mechanismů	7										
Část výdajů financovaných z národních peněžních prostředků	8										
Část výdajů, které jsou nebo mají být kryty peněžními prostředky z finančních mechanismů	9										
E. Na jejichž provedení dostává ČR peněžní prostředky nebo jejich část od NATO	10										
F. Na programy podle § 13 odst. 3 rozpočtových pravidel	11										
G. Účelově určené podle § 21 odst. 3 a 4 rozpočtových pravidel	12										
H. Na výzkum a vývoj	13	40 682,92	-40 682,92		40 682,92			40 682,92			6 132,60
Neprofilující výdaje	14										
Celkem (ř. 1 + ř. 14)	15	40 796,61	-40 796,61		40 796,61			40 796,61			6 744,41

Zdroj: IISSP

Kontroloval:

Lucie Šikýřová Novotná, 221 403 351, novotna@kav.cas.cz

Nároky z nespotřebovaných výdajů v uplynulých 5 letech (tis. Kč)

kapitola: 361 Akademie věd České republiky

období: 12.2020 - 12.2024

Tabulka č. 11b

vygenerováno: 29.01.2025

	Číslo řádku	2020			2021			2022			2023			2024			2025
		Stav NNV k 1. 1.	Skutečné čerpání NNV	Stav NNV k 31.12.	Stav NNV k 1. 1.	Skutečné čerpání NNV	Stav NNV k 31.12.	Stav NNV k 1. 1.	Skutečné čerpání NNV	Stav NNV k 31.12.	Stav NNV k 1. 1.	Skutečné čerpání NNV	Stav NNV k 31.12.	Stav NNV k 1. 1.	Skutečné čerpání NNV	Stav NNV k 31.12.	Stav NNV k 1. 1.
Profilující výdaje (ř. 2+3+4+7+10+11+12+13)	1	9 693,05	9 693,05		9 301,09	9 301,09		17 541,15	17 541,15		3 165,83	3 165,83		40 796,61	40 796,61		6 744,41
A. Na platy státních zaměstnanců	2																
B. Na platy a ostatní platby za provedenou práci kromě platů státních zaměstnanců	3	26,81	26,81		34,80	34,80		45,30	45,30		106,74	106,74		90,94	90,94		135,01
C. Na jejichž provedení dostává ČR peněžní prostředky nebo jejich část z rozpočtu EU	4	171,66	171,66		592,49	592,49		891,46	891,46					22,75	22,75		476,79
Část výdajů financovaná z národních peněžních prostředků	5	171,66	171,66		592,49	592,49		791,50	791,50					22,75	22,75		476,79
Část výdajů, které jsou nebo mají být kryty peněžními prostředky od EU	6							99,96	99,96								
D. Na jejichž provedení dostává ČR peněžní prostředky nebo jejich část z finančních mechanismů	7																
Část výdajů financovaných z národních peněžních prostředků	8																
Část výdajů, které jsou nebo mají být kryty peněžními prostředky z finančních mechanismů	9																
E. Na jejichž provedení dostává ČR peněžní prostředky nebo jejich část od NATO	10																
F. Na programy podle § 13 odst. 3 rozpočtových pravidel	11																
G. Účelově určené podle § 21 odst. 3 a 4 rozpočtových pravidel	12																
H. Na výzkum a vývoj	13	9 494,58	9 494,58		8 673,80	8 673,80		16 604,39	16 604,39		3 059,09	3 059,09		40 682,92	40 682,92		6 132,60
Neprofilující výdaje	14																
Celkem (ř. 1 + ř. 14)	15	9 693,05	9 693,05		9 301,09	9 301,09		17 541,15	17 541,15		3 165,83	3 165,83		40 796,61	40 796,61		6 744,41

Zdroj: IISSP

Kontroloval:

Lucie Šikýřová Novotná, 221 403 351, novotna@kav.cas.cz