



**Akademie věd
České republiky**

ZÁVĚREČNÝ ÚČET
KAPITOLY STÁTNÍHO ROZPOČTU
361 AKADEMIE VĚD ČR
ZA ROK 2022



**Akademie věd
České republiky**

Díl 1

Průvodní zpráva závěrečného účtu

kapitoly státního rozpočtu

361 Akademie věd ČR

za rok 2022

Obsah

Úvod	3
1 Vědecká činnost pracovišť AV ČR	4
2 Zhodnocení plnění rozpočtu	7
2.1 <i>Rozpočtová opatření</i>	8
2.2 <i>Nároky z nespotřebovaných výdajů</i>	9
2.3 <i>Vázání platů</i>	10
2.4 <i>Rezervní fond</i>	10
3 Čerpání rozpočtu	11
4 Příjmy	12
5 Výdaje	12
5.1 <i>Transfery</i>	13
5.2 <i>Výdaje na činnost Kanceláře AV ČR</i>	18
6 Rozbor zaměstnanosti a čerpání mzdových prostředků	20
7 Hodnocení hospodárnosti, efektivnosti a účelnosti vynakládání výdajů kapitoly	22
8 Hospodaření veřejných výzkumných institucí AV ČR	23
8.1 <i>Výnosy veřejných výzkumných institucí AV ČR</i>	23
8.2 <i>Náklady veřejných výzkumných institucí AV ČR</i>	24
8.3 <i>Hospodářský výsledek veřejných výzkumných institucí AV ČR</i>	26
9 Mezinárodní vědecká spolupráce a zahraniční pracovní cesty	26
9.1 <i>Mezinárodní vědecká spolupráce</i>	26
9.2 <i>Zahraniční pracovní cesty a zhodnocení jejich přínosu pro činnost organizace</i>	28
9.2.1 <i>Členství v mezinárodních organizacích</i>	29
9.2.2 <i>Mezinárodní konference, aktivity vědní politiky</i>	29
9.2.3 <i>Bilaterální a multilaterální spolupráce</i>	29
10 Kontrolní činnost	30
10.1 <i>Oblast veřejnosprávní kontroly</i>	30
10.2 <i>Podněty a stížnosti</i>	31
10.3 <i>Interní audit</i>	31
Závěr	32

Seznam grafů

Graf 1: Čerpání rozpočtu v období 2018-2022 (v tis. Kč).....	11
Graf 2: Neinvestiční výdaje Kanceláře AV ČR (v %).....	19
Graf 3: Struktura neinvestičních nákladů pracovišť AV ČR (v %).....	26

Seznam tabulek

Tabulka 1: Přehled o hospodaření kapitoly 361 – AV ČR (v tis. Kč).....	7
Tabulka 2: Stav a vývoj nároků z nespotřebovaných výdajů (v tis. Kč)	9
Tabulka 3: Struktura nároků z nespotřebovaných výdajů k 1. 1. 2023 (v Kč)	10
Tabulka 4: Stav a vývoj rezervního fondu v roce 2022 (v tis. Kč).....	10
Tabulka 5: Čerpání rozpočtu v období 2018-2022 (v tis. Kč)	11
Tabulka 6: Skutečné čerpání rozpočtu v jednotlivých čtvrtletích (v tis. Kč).....	12
Tabulka 7: Struktura příjmů (v tis. Kč).....	12
Tabulka 8: Výdaje kapitoly Akademie věd ČR (v tis. Kč).....	13
Tabulka 9: Neinvestiční transfery na projekty spolufinancované z rozpočtu Evropské unie v komunitárním programu HORIZONT 2020	14
Tabulka 10: Zúčtování se státním rozpočtem – vráceno do státního rozpočtu (tis. Kč).....	15
Tabulka 11: Příspěvky mezinárodním nevládním organizacím (v tis. Kč).....	16
Tabulka 12: Skutečné čerpání inv. transferů kapitoly AV ČR v roce 2022 (v tis. Kč).....	16
Tabulka 13: Výběr z nejvýznamnějších staveb (v tis. Kč)	16
Tabulka 14: Výběr z významnějších přístrojů a zařízení (v Kč).....	17
Tabulka 15: Transfery veřejným výzkumným institucím AV ČR v roce 2022 (v Kč)	17
Tabulka 16: Výdaje KAV ČR (v Kč)	19
Tabulka 17: Přehled o čerpání mzdových prostředků v roce 2022 (v Kč).....	20
Tabulka 18: Vývoj nákladovosti a efektivnosti.....	22
Tabulka 19: Výnosy pracovišť AV ČR z vlastní činnosti (v tis. Kč)	23
Tabulka 20: Finanční prostředky od poskytovatelů z ostatních resortů (v tis. Kč)	24
Tabulka 21: Struktura neinvestičních nákladů pracovišť AV ČR (v tis. Kč).....	24
Tabulka 22: Přehled realizovaných zahraničních cest v roce 2022	29

Úvod

Akademie věd České republiky (AV ČR) byla zřízena zákonem č. 283/1992 Sb. jako český nástupce dřívější Československé akademie věd. Je soustavou 54 výzkumných pracovišť. Současnou strukturu a uspořádání Akademie věd ČR stanoví zákon č. 283/1992 Sb., ve znění zákonů č. 220/2000 Sb. a č. 342/2005 Sb. Podrobně je upravují Stanovy Akademie věd ČR, které byly schváleny usnesením vlády ČR č. 614 ze dne 24. května 2006 a nabyly účinnosti dnem 1. ledna 2007.

Akademie věd ČR je ve smyslu § 3 odst. 1 zákona č. 341/2005 Sb., o veřejných výzkumných institucích, ve znění pozdějších předpisů, zřizovatelem 54 veřejných výzkumných institucí. Organizační schéma Akademie věd ČR s vymezením kompetenční struktury je uvedeno v příloze.

Hlavním posláním Akademie věd ČR a jejích pracovišť je uskutečňovat zejména základní výzkum v širokém spektru přírodních, technických, humanitních a sociálních věd. Tento výzkum usiluje o rozvoj poznání na mezinárodní úrovni, respektuje však přitom aktuální potřeby české společnosti a domácí kultury. Pracoviště Akademie věd se podílejí na vzdělávání, a to především výchovou mladých badatelů při uskutečňování doktorských studijních programů, ale i pedagogickou aktivitou svých pracovníků na vysokých školách. Akademie věd též provádí aplikovaný výzkum a spolupracuje s průmyslovou sférou. Řada společných mezinárodních projektů a výměny pracovníků se zahraničními partnerskými institucemi upevňují zapojení české vědy do mezinárodního kontextu.

Veškeré výdaje kapitoly Akademie věd ČR jsou uvolňovány ze státního rozpočtu v rámci podpory výzkumu, vývoje a inovací podle zákona č. 130/2002 Sb., o podpoře výzkumu, experimentálního vývoje a inovací z veřejných prostředků.

Stálá pozornost je věnována spolupráci pracovišť Akademie věd ČR s podnikatelskou sférou a přenosu výsledků základního výzkumu do praxe. Velmi významná je dobře fungující spolupráce s vysokými školami, což dokládá několik set společně řešených výzkumných projektů a grantů, desítky rámcových smluv o spolupráci v rámci doktorských studijních programů a mnoho společných pracovišť s vysokými školami.

Kvalitu a význam výsledků dokládá především velký objem licenčních příjmů pracovišť AV ČR (3,3 mld. Kč).

Akademie věd ČR i v roce 2022 kladla mimořádný důraz na podporu excelentního výzkumu. Posílení excelence výzkumu Akademie věd ČR podporuje a realizuje například následujícími nástroji:

Akademická prémie – Praemium Academiae je nejdůležitější a přísně výběrový nástroj finanční i morální podpory vědecké excelence v Akademii věd ČR. Za období 2007–2021 bylo uděleno 36 Akademických prémie. V roce 2022 byly uděleny tři Akademické prémie.

Prémie Lumina quaeruntur je určena k ocenění význačných perspektivních výzkumných pracovníků při zakládání nových vědeckých týmů na pracovištích AV ČR, kterým umožní rozvinout jejich vědecký program zaměřený na koncepčně nová témata, jež významně posouvají hranice poznání nebo směřují ke společensky důležitým praktickým aplikacím. V roce 2018 byla tato prémie udělena prvním šesti badatelům s počátkem financování od roku 2019. V letech 2019–2021 jí bylo oceněno 19 osobností, v roce 2022 šest.

Prémie Otto Wichterleho určená pro vybrané, mimořádně kvalitní a perspektivní mladé vědecké pracovníky AV ČR, kteří přispívají vynikajícími výsledky k rozvoji vědeckého poznání, byla v roce 2022 udělena 25 vynikajícím mladým vědcům.

Mzdová podpora postdoktorandů je poskytována s cílem zajistit přiměřené mzdové zabezpečení vybraných kvalitních a perspektivních postdoktorandů na pracovištích AV ČR. V roce 2022 byla tato podpora udělena 62 výzkumníkům.

Vědecký titul „doktor věd“, ve zkratce DSc., byl v roce 2022 udělen deseti výzkumným pracovníkům.

1 Vědecká činnost pracovišť AV ČR

Vědecké bádání Akademie věd ČR v roce 2022 přineslo mnoho pozitivních výsledků, mezi nejzajímavější v jednotlivých vědních oblastech patří následující:

Laserově-ultrazvuková charakterizace nově vyvíjených Heuslerovských slitin pro biomedicínské účely

(Ústav termomechaniky AV ČR, v. v. i.)

Ve spolupráci s Tohoku University (Japonsko) byly vyvíjeny nové slitiny s Heuslerovským uspořádáním. Tyto slitiny vykazují unikátní kombinaci nízkého modulu elasticity, korozní odolnosti a schopnosti nabývat velkých vratných deformací, což z nich dělá optimální kandidáty pro kloubní a kostní náhrady. Ve výzkumu byly využity dvě laserově-ultrazvukové metody dlouhodobě vyvíjené v Ústavu termomechaniky AV ČR – rezonanční ultrazvuková spektroskopie [Odaira a kol.] a spektroskopie s přechodovou mřížkou [Xu a kol.].

Role zemské kůry na magmatický systém sopky Erebus v Antarktidě

(Geofyzikální ústav AV ČR, v. v. i.)

S využitím 3D magnetotelurických metod, které měřily vodivost v zemské kůře, byly vysvětleny vnitřní procesy v aktivní sopce silně alkalického složení v kontinentálním riftu Mt. Erebus na Rossově ostrově (Antarktida). Na rozdíl od sopek můžou riftové sopky nad subdukčními zónami, kde je hlavní těkavou složkou voda, významně ovlivnit složení atmosféry exhalacemi s převahou CO₂, a ovlivnit tak klimatickou rovnováhu planety, jak se v minulosti Země již několikrát stalo.

Uchovávání vodíku v mnohokomponentních materiálech

(Ústav fyziky materiálů AV ČR, v. v. i.)

V roce 2022 pokračovaly sorpční experimenty orientované na chemisorpci vodíku v multikomponentních materiálech (MPEAs). Podstatné výsledky získané pro materiály z vysokotavitelných kovů jsou shrnuty do dvou publikací. Hledali jsme též nové materiály z třídy lehkých kovů, zejména slitiny obsahující Lavesovy fáze. Zjistili jsme, že MPEAs se jeví perspektivní především jako katalyzátory, které urychlují sorpci vodíku, spíše než jako materiály pro vlastní ukládání vodíku.

Uspořádání genomu a evoluce chromozómů rostlin s rozptýlenými centromerami

(Biologické centrum AV ČR, v. v. i.)

Podařilo se sestavit kompletní sekvence genomů tří holocentrických druhů rostlin z rodu hrotnosemenka (*Rhynchospora*) a jejich blízce příbuzného monocentrického druhu sítiny rozkladité. Analýza těchto genomů odhalila, že holocentrická organizace chromozómů s sebou přináší velké změny v architektuře genomu jak na úrovni samotné sekvence DNA, tak s ohledem na epigenetické značky a schopnosti chromozómových přestaveb.

Radikálové dopování s iontovou modulací novým typem spirocyklického aditiva spiro-OMeTAD pro účinnější a stabilnější perovskitové solární články

(Ústav makromolekulární chemie AV ČR, v. v. i.)

Objasnili jsme roli Coulombovských interakcí při vzniku molekulární struktury pro maximalizaci účinnosti přenosu nepárového elektronu ve vrstvě solárního článku, ve které probíhá přenos elektronových děr (kladného náboje) na anodu. Snadnější přenos elektronových děr je usnadněn novým typem aditiva, které je vysoce účinné, a při relativně nízké koncentraci umožňuje generování značného množství radikálů. Aditivum zároveň omezuje vznik vedlejších reakcí a tím se zvyšuje životnost solárních článků.

Paramagnetické kódování molekul

(Ústav organické chemie a biochemie AV ČR, v. v. i.)

S bezkontaktními RFID čipy se dnes běžně setkáváme v řadě výrobků, ale lze podobnou technologii realizovat na molekulární úrovni? Odpověď zní: ano. Miloslav Polášek a jeho tým na ÚOCHB vyvinuli molekuly, které kombinují ionty kovových prvků zvaných lanthanoidy. Speciální paramagnetické vlastnosti těchto prvků dovolují ladit odezvu molekuly v magnetickém poli. Tato odezva může nést digitální informaci a lze ji číst v radiofrekvenčním spektru prostřednictvím nukleární magnetické rezonance.

Cesty z apokalypsy: Fyzické násilí v pádu a obnově střední Evropy 1914–1922

(Masarykův ústav a Archiv AV ČR, v. v. i.)

Kniha využívá násilí jako prizma, pomocí kterého zkoumá sociální, kulturní a politické změny, jimiž prošla střední Evropa během první světové války a bezprostředně po ní. Na základě výzkumu v národních a místních archivech a bohaté sekundární literatury autoři dokazují, že v kontextu totální války se fyzické násilí stalo převládajícím prostředkem k vyjádření sociálně-politických požadavků. Autoři uplatňují interdisciplinární chápání násilí podložené sociologickými a psychologickými teoriemi.

Let s voskovými křídly: Josef Mánes (1820–1871)

(Ústav dějin umění Av ČR, v. v. i.)

Kniha je výstupem tříletého týmového projektu GA ČR, který se zaměřil na novou analýzu díla Josefa Mánesa v kontextu české a evropské umělecké tvorby 19. století. Přibližuje Mánesovo dílo i osobnost s využitím aktuálních uměleckohistorických přístupů. Mimo klíčová témata a problémy jeho tvorby se zaměřuje také na jeho druhý život a následnou recepci, díky níž se stal ikonickou osobností českého umění 19. století.

Sociální stratifikace ve střední Evropě: dlouhodobý vývoj a nové otázky

(Sociologický ústav AV ČR, v. v. i.)

Kniha ukazuje vývoj hlavních rozměrů sociální struktury ve srovnání zemí V4 a Rakouska. Předkládá nové otázky týkající se nerovnosti v manželských párech, v subjektivním blahobytu domácností, v kulturních aktivitách a mezi důchodci. Ukazuje nejen heterogenitu regionu, ale také rozdíly v rámci jednotlivých zemí podle stratifikačních charakteristik. Zatímco Česko je bližší Rakousku v úrovni sociálně-ekonomického vývoje, Maďarsko a Polsko je mu bližší v sociální diferenciaci.

2 Zhodnocení plnění rozpočtu

Zákon č. 57/2022 Sb., o státním rozpočtu České republiky na rok 2022, stanovil Akademii věd ČR pro rok 2022 rozpočtové ukazatele, jejichž plnění je zobrazeno v následující tabulce a v příloze v tabulkách.

Tabulka 1: Přehled o hospodaření kapitoly 361 – AV ČR (v tis. Kč)

	Schválený rozpočet	Rozpočet po změnách	Zapojení NNV ^{*)}	Vázání platů	Použití RF ^{**)}	Konečný rozpočet	Skutečnost	Rozdíl ^{***)}	Plnění RZ	Plnění KZ
Příjmy celkem	0,00	0,00	0,00	0,00	0,00	0,00	239,27	-239,27	-	-
Příjmy z EU	0,00	0,00	0,00	0,00	0,00	0,00	0,00	0,00	-	-
Příjmy z ostatních zahraničních programů	0,00	0,00	0,00	0,00	0,00	0,00	0,00	0,00	-	-
Ostatní nedaňové příjmy	0,00	0,00	0,00	0,00	0,00	0,00	156,27	-156,27	-	-
Daňové příjmy	0,00	0,00	0,00	0,00	0,00	0,00	83,00	-83,00	-	-
Převody z RF OSS	0,00	0,00	0,00	0,00	0,00	0,00	0,00	0,00	-	-
Výdaje celkem VaVal	7 081 401,58	7 085 730,32	17 541,15	-204,41	0,00	7 103 067,06	7 099 901,23	3 165,83	100,2	100,0
v tom Institucionální	7 081 401,58	7 085 730,32	17 441,19	-204,41	0,00	7 102 967,10	7 099 801,27	3 165,83	100,2	100,0
Účelové	0,00	0,00	0,00	0,00	0,00	0,00	0,00	0,00	-	-
Podíl rozpočtu EU	0,00	0,00	99,96	0,00	0,00	99,96	99,96	0,00	-	100,00
Podíl prostředků FM	0,00	0,00	0,00	0,00	0,00	0,00	0,00	0,00	-	-
Běžné výdaje VaVal	6 061 136,58	5 892 807,20	8 262,04	-204,41	0,00	5 900 864,83	5 897 699,01	3 165,83	100,1	99,9
v tom Institucionální	6 061 136,58	5 892 807,20	8 162,08	-204,41	0,00	5 900 764,87	5 897 599,05	3 165,83	100,1	99,9
Účelové	0,00	0,00	0,00	0,00	0,00	0,00	0,00	0,00	-	-
Podíl rozpočtu EU	0,00	0,00	99,96	0,00	0,00	99,96	99,96	0,00	-	100,00
Podíl prostředků FM	0,00	0,00	0,00	0,00	0,00	0,00	0,00	0,00	-	-
Kapitálové výdaje VaVal	1 020 265,00	1 192 923,12	9 279,11	0,00	0,00	1 202 202,23	1 202 202,23	0,00	100,8	100,0
v tom Institucionální	1 020 265,00	1 192 923,12	9 279,11	0,00	0,00	1 202 202,23	1 202 202,23	0,00	100,8	100,0
Účelové	0,00	0,00	0,00	0,00	0,00	0,00	0,00	0,00	-	-
Podíl rozpočtu EU	0,00	0,00	0,00	0,00	0,00	0,00	0,00	0,00	-	-
Podíl prostředků FM	0,00	0,00	0,00	0,00	0,00	0,00	0,00	0,00	-	-

*) Zapojení nároků z nespotřebovaných výdajů (NNV)

***) Použití rezervního fondu (RF)

****) V příjmech odvedeno do SR nad stanovený závazný ukazatel (+), nesplnění závazného ukazatele (-), ve výdajích převod nečerpaných prostředků do evidence nároků z nespotřebovaných výdajů (+)

Závazný ukazatel příjmů se nezměnil. Na příjmový účet Akademie věd ČR bylo převedeno celkem 239,27 tis. Kč.

Schválený rozpočet ve výši 7 081 401,58 tis. Kč byl v průběhu roku 2022 upraven takto:

- navýšen na základě rozpočtových opatření celkem o částku 4 328,74 tis. Kč:
 - 3 000,00 tis. Kč na úhradu nákladů na sekvenování vzorků SARS-CoV-2,
 - 1 328,74 tis. Kč na platy a příslušenství v souvislosti s valorizací platových tarifů od 1. září 2022 (z toho 978,45 tis. Kč na platy a 350,29 tis. Kč na příslušenství),

- navýšen o nároky z nespotřebovaných výdajů celkem o částku 17 541,15 tis. Kč,
- snížen o 204,41 tis. Kč z důvodu vázání prostředků na neobsazená místa (z toho 150,52 tis. Kč na platy a 53,89 tis. Kč na příslušenství).

Objem institucionálních prostředků po promítnutí změn byl upraven na celkovou částku 7 103 067,06 tis. Kč.

Z konečného rozpočtu ve výši 7 103 067,06 tis. Kč bylo čerpáno 7 099 901,23 tis. Kč. Nedočerpané výdaje (disponibilní zůstatek) k 31. 12. 2022 ve výši 3 165,83 tis. Kč byly převedeny do nároků z nespotřebovaných výdajů do roku 2023, z toho z rozpočtu organizační složky státu Kanceláře AV ČR nebylo vyčerpano 589,94 tis. Kč a veřejnými výzkumnými institucemi AV ČR nebylo dočerpano 2 575,88 tis. Kč. V souladu s tím budou do rozpočtu roku 2023 zapojeny nespotřebované výdaje organizační složky státu (AV ČR) ve výši 589,94 tis. Kč a nespotřebované výdaje na činnost veřejných výzkumných institucí ve výši 2 575,88 tis. Kč.

Z porovnání rozpočtových ukazatelů a skutečnosti vyplývá, že Akademie věd ČR předepsaný rozpočet dodržela. Plnění k rozpočtu po změnách činilo 100,2 % a plnění ke konečnému rozpočtu činilo 100,0 %.

Kapitola 361 – Akademie věd ČR splnila všechny předepsané závazné ukazatele dle zákona o státním rozpočtu České republiky na rok 2022. Její hospodaření bylo v souladu se zákonnými předpisy, zejména se zákonem č. 130/2002 Sb., o podpoře výzkumu, experimentálního vývoje a inovací z veřejných prostředků a o změně některých souvisejících zákonů, ve znění pozdějších předpisů. Finanční prostředky byly vynakládány v souladu se zásadami hospodárnosti, efektivnosti a účelnosti.

2.1 Rozpočtová opatření

Schválený rozpočet kapitoly 361 byl během roku 2022 navýšen dvěma rozpočtovými opatřeními schválenými Ministerstvem financí ČR o 4 328,74 tis. Kč pod čísly jednacími:

1. č. j. MF-32979/2022/1402-3 ze dne 29. listopadu 2022

Závazné ukazatele kapitoly Akademie věd ČR byly navýšeny o 3 000 000 Kč s kódem účelu VPS 213980019 „Výdaje spojené s epidemií covid-19 (financování sekvenace viru SARS-CoV-2)“ ve smyslu § 23 odst. 2 zákona č. 218/2000 Sb., o rozpočtových pravidlech a o změně některých souvisejících zákonů, ve znění pozdějších předpisů. Navýšení bylo provedeno v IISSP A-hlavičkou č. 1000001460/2022.

2. č. j. MF-33985/2022/1402-3 ze dne 14. prosince 2022

Závazné ukazatele kapitoly Akademie věd ČR pro rok 2022 byly navýšeny o 1 328 735 Kč na základě usnesení vlády č. 991 ze dne 23. listopadu 2022, kterým vláda schválila uvolnění prostředků z vládní rozpočtové rezervy na zabezpečení zvýšených výdajů vyplývajících z nařízení vlády č. 264/2022 Sb., kterým se mění nařízení vlády č. 341/2017 Sb., s kódem účelu VPS 223980032 „Navýšení prostředků na platy a příslušenství v souvislosti s valorizací platových tarifů od 1. září 2022“ ve smyslu § 23 odst. 2 zákona č. 218/2000 Sb., o rozpočtových pravidlech a o změně některých souvisejících zákonů, ve znění pozdějších předpisů. Navýšení bylo provedeno v IISSP A-hlavičkou č. 1000001613/2022.

Dne 30. listopadu 2022 byla zaslána žádost o rozpočtové opatření č. j. AVCR 9367/2022 EO ve věci změny závazných ukazatelů v rámci rozpočtu kapitoly Akademie věd ČR na rok 2022 z důvodu potřeby navýšení spolufinancování prostředků EU z národních zdrojů na řešení projektů v komunitárním programu Horizont 2020. Na základě dopisu z Ministerstva financí ČR č. j.: MF-34579/2022/1402-3 ze dne 13. prosince 2022 nebylo rozpočtové opatření (A-hlavička 1000001682/2022) provedeno z důvodu, že změna závazného ukazatele „Výdaje spolufinancované zcela nebo částečně z rozpočtu Evropské unie bez společné zemědělské politiky celkem“ a souvisejícího závazného ukazatele „v tom: ze státního rozpočtu“ překračovala 10 % částky schválené zákonem o státním rozpočtu (a podle ustanovení § 24, odstavce (3) zákona č. 218/2000 Sb., rozpočtová pravidla, může přesun v rámci kapitoly nad 10 % každého závazného ukazatele povolit pouze Rozpočtový výbor Poslanecké sněmovny).

2.2 Nároky z nespotřebovaných výdajů

V následující tabulce a v příloze v tabulce č. 11a je uveden stav a vývoj nároků z nespotřebovaných výdajů kapitoly Akademie věd České republiky v roce 2022.

Tabulka 2: Stav a vývoj nároků z nespotřebovaných výdajů (v tis. Kč)

Ukazatel	Stav k 1. 1. 2022	Snížení (pominul účel narozpočto- vání)	Skutečné čerpání v roce 2022	Stav zapojených - nečerpaných k 31. 12. 2022	Stav k 1. 1. 2023 (disponibilní zůstatky z roku 2022)
Transfery v. v. i. AV ČR	17 274,94	0,00	17 274,94	0,00	2 575,881
Kancelář AV ČR	266,21	0,00	266,21	0,00	589,944
Celkem	17 541,15	0,00	17 541,15	0,00	3 165,825

Stav nároků z nespotřebovaných výdajů kapitoly 361 – AV ČR k 1. lednu 2022 činil 17 541,15 tis. Kč.

Skutečné čerpání v roce 2022 bylo ve výši **17 541,15 tis. Kč**.

Veřejnými výzkumnými institucemi AV ČR bylo čerpáno **17 274,94 tis. Kč**, z toho 7 995,83 tis. Kč na neinvestiční akce (v tom 891,46 na řešení projektu VICTOR-E v rámci komunitárního programu HORIZONT) a 9 279,11 tis. Kč na investiční akce.

Rozpočet organizační složky státu Kanceláře AV ČR byl navýšen o nároky z nespotřebovaných výdajů ve výši **266,21 tis. Kč**, které byly čerpány na položkách 5011, 5021, 5031, 5032, 5169 a 5342.

Z konečného rozpočtu ve výši 7 103 067,06 tis. Kč bylo čerpáno 7 099 901,23 tis. Kč. Nedočerpané výdaje (disponibilní zůstatek) k 31. 12. 2022 ve výši 3 165,83 tis. Kč byly převedeny do nároků z nespotřebovaných výdajů do roku 2023, z toho z rozpočtu organizační složky státu Kanceláře AV ČR nebylo vyčerpano 589,94 tis. Kč a veřejnými výzkumnými institucemi AV ČR nebylo dočerpano 2 575,88 tis. Kč. V souladu s tím budou do rozpočtu roku 2023 zapojeny nespotřebované výdaje organizační složky státu (AV ČR) ve výši 589,94 tis. Kč a nespotřebované výdaje na činnost veřejných výzkumných institucí ve výši 2 575,88 tis. Kč.

Tabulka 3: Struktura nároků z nespotřebovaných výdajů k 1. 1. 2023 (v Kč)

Položka	Název položky	Částka
5011	Platy zaměstnanců v pracovním poměru	32 890,00
5021	Ostatní osobní výdaje	73 847,00
5031	Povinné pojistné na sociální zabezpečení	309 333,00
5032	Povinné pojistné na veřejné zdravotní pojištění	24 305,00
5169	Nákup ostatních služeb	23 420,07
5334	Neinvestiční transfery v. v. i.	2 575 881,00
5342	Základní příděl FKSP	126 149,00
6354	Investiční transfery v. v. i.	0,00
Celkem		3 165 825,07

2.3 Vázání platů

Schválený rozpočet byl v průběhu roku 2022 snížen o 204,41 tis. Kč z důvodu vázání prostředků na neobsazená místa (z toho 150,52 tis. Kč na platy a 53,89 tis. Kč na příslušenství). Organizační složka státu Akademie věd ČR má povinnost vázat prostředky na platy za neobsazená pracovní místa s účinností od 1. 1. 2021.

2.4 Rezervní fond

Počáteční stav rezervního fondu k 1. 1. 2022 činil 469,41 tis. Kč. V průběhu roku 2022 nebyly na účtu rezervního fondu zaznamenány žádné pohyby.

Tabulka 4: Stav a vývoj rezervního fondu v roce 2022 (v tis. Kč)

Ukazatel	Počáteční stav	Konečný stav	Rozdíl navýšení + snížení -
Rezervní fond	469,41	469,41	0,00

3 Čerpání rozpočtu

Čerpání výdajů kapitoly AV ČR od roku 2018 do roku 2022 v členění na běžné a kapitálové prostředky ukazuje následující přehled.

Tabulka 5: Čerpání rozpočtu v období 2018-2022 (v tis. Kč)

Název položky	2018	2019	2020	2021	2022	Index 22/21
Příjmy celkem	89,13	84,51	1 164,94	768,11	239,27	0,31
Výdaje celkem	5 619 720,17	6 093 427,63	6 668 607,22	6 948 293,90	7 099 901,23	1,02
Běžné výdaje	4 505 852,34	4 804 170,28	5 301 539,67	5 553 816,13	5 897 699,01	1,06
Institucionální	4 505 852,34	4 804 170,28	5 300 192,22	5 553 456,18	5 897 599,05	1,06
Účelové	-	-	-	-	-	-
Podíl rozpočtu EU	-	-	1 347,45	359,95	99,96	0,28
Kapitálové výdaje	1 113 867,82	1 289 257,35	1 367 067,55	1 394 477,76	1 202 202,23	0,86
Institucionální	1 113 867,82	1 289 257,35	1 367 067,55	1 394 477,76	1 202 202,23	0,86
Účelové	-	-	-	-	-	-
Podíl rozpočtu EU	-	-	-	-	-	-

Průběh čerpání rozpočtu kapitoly Akademie věd vykazuje za posledních pět let rostoucí trend. Meziroční pokles kapitálových výdajů souvisí zejména s převodem 210 000 tis. Kč určených na strategickou výzkumnou infrastrukturu ELI Beamlines trvale do rozpočtu Ministerstva školství, mládeže a tělovýchovy ČR od roku 2022 v návaznosti na vznik ELI-ERIC.

Graf 1: Čerpání rozpočtu v období 2018-2022 (v tis. Kč)

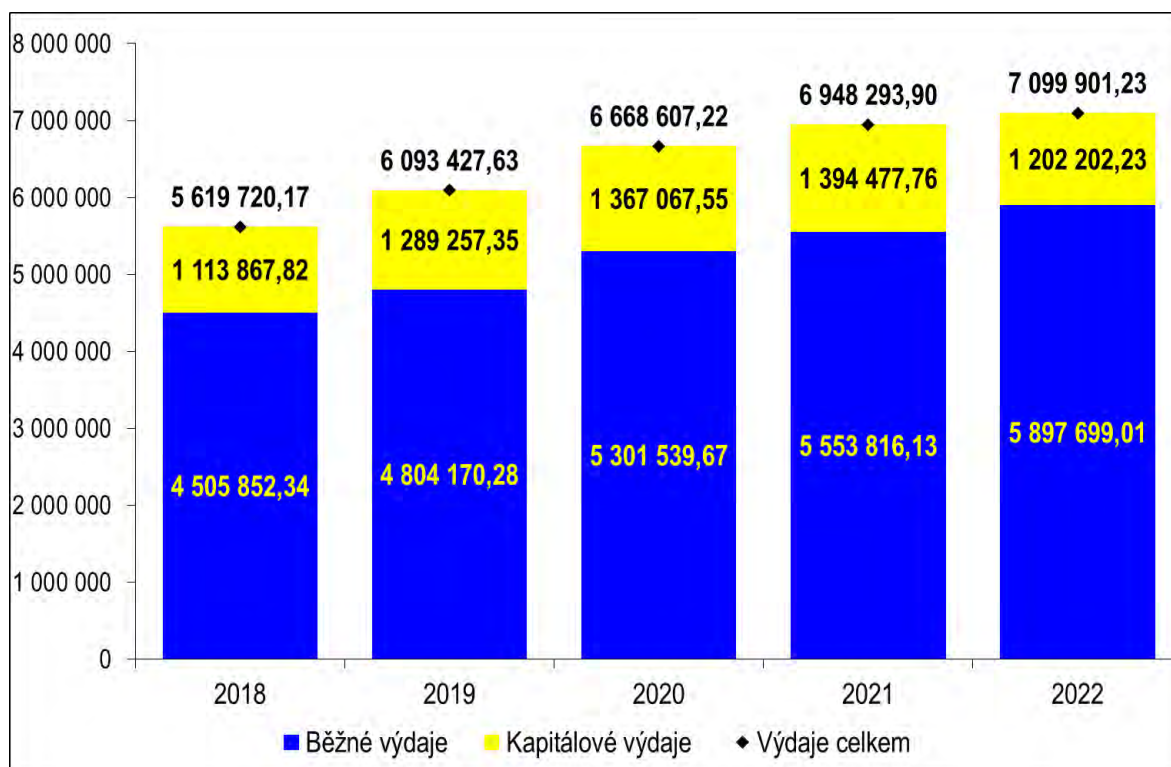

Čerpání výdajů v jednotlivých čtvrtletích roku 2022 v členění na běžné a kapitálové finanční prostředky ukazuje následující přehled:

Tabulka 6: Skutečné čerpání rozpočtu v jednotlivých čtvrtletích (v tis. Kč)

Čtvrtletí	Běžné výdaje		Kapitálové výdaje	
	v tis. Kč	%	v tis. Kč	%
I. čtvrtletí	1 395 418,90	23,66	0,00	0,00
II. čtvrtletí	2 196 501,22	37,25	512 305,58	42,60
III. čtvrtletí	906 936,82	15,38	257 208,93	21,40
IV. čtvrtletí	1 398 842,07	23,72	432 687,71	36,00
Celkem	5 897 699,01	100,00	1 202 202,23	100,00

Čerpání rozpočtu v jednotlivých čtvrtletích roku 2022 bylo ovlivněno zejména rozpočtovým provizoriem (zákon č. 57/2022 Sb., o státním rozpočtu ČR na rok 2022, nabyt účinnosti dne 19. března 2022).

4 Příjmy

Zákonem č. 57/2022 Sb., o státním rozpočtu na rok 2022, nebyl Akademii věd ČR stanoven závazný ukazatel příjmů.

V roce 2022 bylo na příjmový účet Akademie věd ČR převedeno celkem 239,27 tis. Kč, podrobnější struktura příjmů je zachycena v následující tabulce a v příloze v tabulce 2a a 2b.

Tabulka 7: Struktura příjmů (v tis. Kč)

Rozpočtová položka	Účel	Částka
1361	Příjem ze správních poplatků	83,00
2111	Příjem z poskytování služeb, výrobků, prací, výkonů a práv	50,00
2132	Příjem z pronájmu nebo pachtu ostatních nemovitých věcí a jejich částí	64,90
2212	Příjem sankčních plateb přijatých od jiných osob	7,23
2329	Ostatní nedaňové příjmy jinde nezařazené	34,14
CELKEM		239,27

5 Výdaje

Výdaje kapitoly Akademie věd ČR se vykazují v rozpočtové skupině 3 – Služby pro obyvatelstvo, podskupina 38 – Výzkum a vývoj odvětvově nspecifikovaný na kmenovém paragrafu 3801 – Akademie věd ČR.

Zákonem č. 57/2022 Sb., o státním rozpočtu na rok 2022, byl Akademii věd ČR stanoven závazný ukazatel výdajů ve výši 7 081 401,58 tis. Kč, který byl v průběhu roku 2022 navýšen dvěma rozpočtovými opatřeními o 4 328,74 tis. Kč, navýšen

o nároky z nespotřebovaných výdajů o 17 541,15 tis. Kč a snížen o 204,41 tis. Kč z důvodu vázání prostředků na neobsazená místa.

Skutečné výdaje kapitoly Akademie věd ČR činily v roce 2022 celkem 7 099 901,23 tis. Kč a byly vynaloženy takto:

- transfery ve výši 7 013 659,09 tis. Kč a
- výdaje na činnost Kanceláře AV ČR ve výši 86 242,14 tis. Kč.

Nedočerpané výdaje (disponibilní zůstatek) k 31. 12. 2022 ve výši 3 165,83 tis. Kč byly převedeny do nároků z nespotřebovaných výdajů do roku 2023, z toho veřejnými výzkumnými institucemi AV ČR nebylo dočerpáno 2 575,88 tis. Kč a z rozpočtu organizační složky státu Kanceláře AV ČR nebylo vyčerpáno 589,94 tis. Kč. V souladu s tím budou do rozpočtu roku 2023 zapojeny nespotřebované výdaje na činnost veřejných výzkumných institucí ve výši 2 575,88 tis. Kč a nespotřebované výdaje organizační složky státu (AV ČR) ve výši 589,94 tis. Kč.

Tabulka 8: Výdaje kapitoly Akademie věd ČR (v tis. Kč)

Položka		Schválený rozpočet	Rozpočet po změnách	Konečný rozpočet	Skutečnost	Rozdíl mezi KR a skutečností
5334	Neinvestiční transfery v. v. i. AV ČR	5 952 522,14	5 792 221,34	5 800 217,16	5 797 641,283	2 575,88
5222	Neinvestiční transfery spolkům	13 300,00	12 696,34	12 696,34	12 696,336	0,00
5494	Neinvestiční transfery obyvatelstvu	1 000,00	1 000,00	1 000,00	1 000,000	0,00
5542	Člen. příspěvky mezinár. nevládním organizacím	500,00	476,56	476,56	476,558	0,00
6354	Investiční transfery v. v. i. AV ČR	1 020 265,00	1 192 565,80	1 201 844,91	1 201 844,914	0,00
Celkem transfery		6 987 587,14	6 998 960,04	7 016 234,97	7 013 659,091	2 575,88
Výdaje na činnost Kanceláře AV ČR		93 814,44	86 770,28	86 832,09	86 242,144	589,94
Výdaje kapitoly AV ČR celkem		7 081 401,58	7 085 730,32	7 103 067,06	7 099 901,235	3 165,83

5.1 Transfery

Největší část výdajů kapitoly AV ČR je tradičně určena na transfery a v roce 2022 to bylo celkem 7 013 659,09 tis. Kč. Na transfery veřejným výzkumným institucím AV ČR bylo použito celkem 6 999 486,197 tis. Kč, z toho 5 797 641,283 tis. Kč neinvestičních a 1 201 844,914 tis. Kč investičních prostředků.

V rámci neinvestičních transferů ve výši 5 797 641,28 tis. Kč bylo převedeno třem pracovištím AV ČR (Filosofický ústav AV ČR, Sociologický ústav AV ČR a Ústav pro soudobé dějiny AV ČR) ze státního rozpočtu celkem 1 923,56 tis. Kč na projekty spolufinancované z rozpočtu Evropské unie v komunitárním programu HORIZONT 2020.

Tabulka 9: Neinvestiční transfery na projekty spolufinancované z rozpočtu Evropské unie v komunitárním programu HORIZONT 2020

Pracoviště AV ČR	Název projektu	Neinvestiční transfer v. v. i. (v Kč)	Popis
Filosofický ústav	CHANSE-877-TIMED	387 920	Konsorciální smlouva mezi AV ČR a dalšími partnery v rámci projektu CHANSE – společného programu HERA a NORFACE
Sociologický ústav	CHANSE-796-SMARTUP	268 505	Konsorciální smlouva mezi AV ČR a dalšími partnery v rámci projektu CHANSE – společného programu HERA a NORFACE
Ústav pro soudobé dějiny	VICTOR-E (HERA)	1 267 138	Konsorciální smlouva mezi AV ČR a dalšími partnery v rámci programu HERA JRP PS
Celkem		1 923 563	

Konečný rozpočet na závazném ukazateli „Výdaje spolufinancované zcela nebo částečně z rozpočtu Evropské unie bez společné zemědělské politiky celkem“ činil 1 321,81 tis. Kč (viz v příloze tabulka č. 7).

Dne 30. listopadu 2022 byla zaslána žádost o rozpočtové opatření č. j. AVCR 9367/2022 EO ve věci změny závazných ukazatelů v rámci rozpočtu kapitoly 361 Akademie věd ČR na rok 2022 z důvodu potřeby navýšení spolufinancování prostředků EU z národních zdrojů na řešení projektů v komunitárním programu Horizont 2020. Na základě dopisu z Ministerstva financí ČR č. j.: MF-34579/2022/1402-3 ze dne 13. prosince 2022 nebylo rozpočtové opatření (A-hlavička 1000001682/2022) provedeno z důvodu, že změna závazného ukazatele „Výdaje spolufinancované zcela nebo částečně z rozpočtu Evropské unie bez společné zemědělské politiky celkem“ a souvisejícího závazného ukazatele „v tom: ze státního rozpočtu“ překračovala 10 % částky schválené zákonem o státním rozpočtu (a podle ustanovení § 24, odstavce (3) zákona č. 218/2000 Sb., rozpočtová pravidla, může přesun v rámci kapitoly nad 10 % každého závazného ukazatele povolit pouze Rozpočtový výbor Poslanecké sněmovny).

V rámci závazného ukazatele „Výdaje spolufinancované zcela nebo částečně z rozpočtu Evropské unie bez společné zemědělské politiky celkem“ bylo proto čerpáno 1 321,81 tis. Kč (z toho podíl ze státního rozpočtu 1 221,85 tis. Kč a 99,96 tis. Kč kryto příjmem z rozpočtu EU). Rozdíl ve výši 601,75 tis. Kč mezi celkovým čerpáním ve výši 1 923,56 tis. Kč a konečným rozpočtem na závazném ukazateli „Výdaje spolufinancované zcela nebo částečně z rozpočtu Evropské unie bez společné zemědělské politiky celkem“ ve výši 1 321,81 tis. Kč byl proto dofinancován z Nákladů na činnost AV ČR.

Další část rozpočtu určená na transfery byla převedena spolkům (vědeckým společnostem a Učené společnosti ČR) ve výši 12 696,34 tis. Kč, na členské příspěvky mezinárodním nevládním organizacím ve výši 476,56 tis. Kč a transfery obyvatelstvu (Ceny AV ČR) ve výši 1 000,00 tis. Kč.

Tabulka 10: Zúčtování se státním rozpočtem – vráceno do státního rozpočtu (tis. Kč)

Položka	Vráceno do státního rozpočtu
5334 Neinvestiční transfery v. v. i. AV ČR	102,68
5222 Neinvestiční transfery spolkům	0,00
5494 Neinvestiční transfery obyvatelstvu	0,00
5542 Členské příspěvky mezinárodním nevládním organizacím	0,00
6354 Investiční transfery v. v. i. AV ČR	9 659,00
Celkem	9 761,68

Neinvestiční transfery veřejným výzkumným institucím AV ČR (rozpočtová položka 5334) činily 5 797 641,28 tis. Kč. Rozdíl ve výši 2 575,88 tis. Kč oproti konečnému rozpočtu byl převeden prostřednictvím nároků z nespotřebovaných výdajů do roku 2023. V rámci zúčtování vztahů se státním rozpočtem bylo vráceno zpět do státního rozpočtu 102,68 tis. Kč institucionálních prostředků.

Na neinvestiční transfery spolkům (rozpočtová položka 5222) bylo přiděleno celkem 12 696,34 tis. Kč (z toho transfery vědeckým společnostem ve výši 10 596,34 tis. Kč a Učené společnosti České republiky ve výši 2 100 tis. Kč). Vědecké společnosti a Učená společnost České republiky dotace plně vyčerpaly.

Neinvestiční transfery obyvatelstvu (rozpočtová položka 5494) byly čerpány ve výši 1 000 tis. Kč na vyplacené Ceny Akademie za dosažené mimořádné vědecké výsledky excelentního a kvalitního výzkumu strategicky orientovaného na společenské priority a za propagaci či popularizaci výzkumu.

Členské příspěvky mezinárodním nevládním organizacím (rozpočtová položka 5542) byly poskytnuty ve výši 476,56 tis. Kč. Přehled jednotlivých příspěvků je uveden v následující tabulce.

Tabulka 11: Příspěvky mezinárodním nevládním organizacím (v tis. Kč)

Název	Zkratka	Částka
All European Academies	ALLEA	114,06
European Academies Science Advisory Council	EASAC	94,36
International Science Council	ISC	184,93
Union Académique Internationale	UAI	46,31
European Network of Research Integrity Offices	ENRIO	36,90
Celkem		476,56

Investiční transfery veřejným výzkumným institucím AV ČR (rozpočtová položka 6354) činily 1 201 844,91 tis. Kč a byly zcela vyčerpány. V rámci zúčtování vztahů se státním rozpočtem bylo vráceno zpět do státního rozpočtu 9 659,00 tis. Kč institucionálních prostředků.

Tabulka 12: Skutečné čerpání inv. transferů kapitoly AV ČR v roce 2022 (v tis. Kč)

Název	Skutečnost (v tis. Kč)
Stavební investice	309 529,28
Přístroje a zařízení	202 847,85
Ostatní investice (zejména použití dotace na reprodukci majetku)	689 467,78
Celkem	1 201 844,91

Ilustrativní výběr investičních akcí pořízených z inv. transferů v. v. i. AV ČR

Výběr z **významnějších staveb**, na které byly v roce 2022 poskytnuty investiční transfery veřejným výzkumným institucím AV ČR, uvádí následující tabulka:

Tabulka 13: Výběr z nejméně významných staveb (v tis. Kč)

Název stavební akce	Pracoviště	Částka
Generální oprava areálu BC	Biologické centrum	62 167
Stavební a techn. úpravy ve zvěřincích ústavů v krčském areálu za FGÚ	Fyziologický ústav	40 938
Přístavba a rekonstrukce olomouckého pracoviště budova E	Ústav experimentální botaniky	38 169
Nový pavilon FZÚ Slovanka (stavební část projektu OP VVV SOLID21)	Fyzikální ústav	30 000
Praha - Rekonstrukce stávajících prostor budovy Gk na nový zvěřinec	Mikrobiologický ústav	27 585

Výběr z **významnějších přístrojů a zařízení**, na které byly v roce 2022 poskytnuty investiční transfery veřejným výzkumným institucím AV ČR, uvádí následující tabulka:

Tabulka 14: Výběr z významnějších přístrojů a zařízení (v Kč)

Přístroj	Pracoviště	Částka
Spektrometr nukleární magnetické rezonance (NMR) s příslušenstvím	Ústav fyzikální chemie J. Heyrovského	15 599 320
Transmisní elektronový mikroskop	Ústav fyziky materiálů	14 973 750
Ultrazvukový systém VEVO LAZR-X, VisualSonics	Fyziologický ústav	12 970 232
Hmotnostní spektrometr (Orbitrap), iontový zdroj DART a UHPLC	Ústav analytické chemie	12 617 000
Systém pro detekci molekul v živých buňkách ve vysokém rozlišení	Ústav živočišné fyziologie a genetiky	12 241 520

O dalších investičních akcích a finančním objemem menších, se na tomto místě nezmiňujeme.

Transfery veřejným výzkumným institucím AV ČR v členění na 54 pracovišť AV ČR dokumentuje následující tabulka.

Tabulka 15: Transfery veřejným výzkumným institucím AV ČR v roce 2022 (v Kč)

Pracoviště	Celkem	v tom	
		neinvestiční	investiční
Astronomický ústav	122 199 550	111 539 226	10 660 324
Fyzikální ústav	777 390 515	563 075 813	214 314 702
Matematický ústav	78 935 450	78 935 450	0
Ústav informatiky	70 864 692	67 677 300	3 187 392
Ústav jaderné fyziky	158 354 930	140 403 206	17 951 724
Ústav teorie inf. a automatizace	96 974 680	94 080 671	2 894 009
Ústav fotoniky a elektroniky	98 076 397	84 215 343	13 861 054
Ústav fyziky materiálů	120 311 039	89 166 719	31 144 320
Ústav fyziky plazmatu	197 952 766	124 602 753	73 350 013
Ústav pro hydrodynamiku	50 904 384	39 477 122	11 427 262
Ústav přístrojové techniky	164 081 058	121 788 700	42 292 358
Ústav teoretické a aplik. mechaniky	69 637 445	55 674 979	13 962 466
Ústav termomechaniky	132 831 529	117 695 529	15 136 000
Geofyzikální ústav	94 920 360	83 869 634	11 050 726
Geologický ústav	59 902 223	53 637 474	6 264 749
Ústav fyziky atmosféry	73 549 495	68 295 597	5 253 898
Ústav geoniky	70 481 210	61 958 814	8 522 396
Ústav struktury a mechaniky hornin	74 973 842	67 812 299	7 161 543
Ústav analytické chemie	61 655 268	42 889 026	18 766 242
Ústav anorganické chemie	66 041 528	54 518 566	11 522 962
Ústav fyzikální chemie J. Heyrovského	169 776 595	129 548 950	40 227 645
Ústav chemických procesů	106 399 819	100 861 819	5 538 000
Ústav makromolekulární chemie	230 200 413	204 398 413	25 802 000
Ústav organické chemie a biochemie	279 467 892	245 001 892	34 466 000

Biofyzikální ústav	107 622 792	96 294 525	11 328 267
Biotechnologický ústav	124 405 352	72 573 352	51 832 000
Fyziologický ústav	236 374 559	169 020 742	67 353 817
Mikrobiologický ústav	364 313 584	304 521 274	59 792 310
Ústav experimentální botaniky	188 796 749	134 028 190	54 768 559
Ústav experimentální medicíny	129 667 584	92 007 590	37 659 994
Ústav molekulární genetiky	320 442 518	262 487 070	57 955 448
Ústav živočišné fyziologie a genetiky	98 438 216	74 449 218	23 988 998
Biologické centrum	341 245 732	254 064 959	87 180 773
Botanický ústav	168 980 111	144 751 922	24 228 189
Ústav biologie obratlovců	41 359 272	38 124 222	3 235 050
Ústav výzkumu globální změny	128 666 177	112 376 935	16 289 242
Knihovna	85 518 968	82 389 423	3 129 545
Národohospodářský ústav	58 775 236	50 217 610	8 557 626
Psychologický ústav	36 413 994	28 391 011	8 022 983
Sociologický ústav	60 638 647	58 797 803	1 840 844
Ústav státu a práva	31 931 592	31 514 329	417 263
Archeologický ústav Brno	62 288 780	50 264 719	12 024 061
Archeologický ústav Praha	81 718 276	80 577 600	1 140 676
Historický ústav	64 314 725	63 682 594	632 131
Masarykův ústav a Archiv	47 477 408	46 112 408	1 365 000
Ústav dějin umění	58 836 902	54 692 411	4 144 491
Ústav pro soudobé dějiny	52 521 319	45 727 968	6 793 351
Etnologický ústav	35 613 572	34 859 208	754 364
Filosofický ústav	128 824 515	126 325 762	2 498 753
Orientální ústav	44 563 455	38 236 804	6 326 651
Slovanský ústav	29 362 636	27 770 636	1 592 000
Ústav pro českou literaturu	64 641 638	63 353 157	1 288 481
Ústav pro jazyk český	71 788 132	70 822 000	966 132,00
Středisko společných činností	308 060 676	288 080 546	19 980 130
Celkem	6 999 486 197	5 797 641 283	1 201 844 914

5.2 Výdaje na činnost Kanceláře AV ČR

Celkové výdaje na činnost organizační složky státu Kanceláře AV ČR v roce 2022 činily 86 242,14 tis. Kč, z toho neinvestiční výdaje ve výši 85 884,83 tis. Kč a investiční výdaje ve výši 357,31 tis. Kč (na implementaci elektronické spisové služby GINIS, 3. etapa). Nespotřebované neinvestiční prostředky z rozpočtu organizační složky státu Kanceláře AV ČR ve výši 589,94 tis. Kč budou zapojeny do rozpočtu roku 2023.

Tabulka 16: Výdaje KAV ČR (v Kč)

Podseskupení položek	Konečný rozpočet	Skutečnost	úspora (-) / překročení (+)
501 Platy zaměstnanců	43 622 133,00	43 589 243,00	-32 890,00
502 Ostatní platby	9 752 188,00	9 678 341,00	-73 847,00
503 Povinné pojištění	18 073 439,00	17 739 801,00	-333 638,00
513 Nákup materiálu	1 230 556,35	1 230 556,35	0,00
515 Nákup paliv	2 039 615,74	2 039 615,74	0,00
516 Nákup služeb	7 028 411,88	7 004 991,81	-23 420,07
517 Ostatní nákupy	2 327 085,61	2 327 085,61	0,00
Ostatní	2 401 345,52	2 275 196,52	-126 149,00
Celkem neinvestiční výdaje KAV ČR	86 474 775,03	85 884 831,03	-589 944,07
611 Pořízení dl. nehmotného majetku (implementace el. spisové služby GINIS – 3. etapa)	357 313,00	357 313,00	0,00
Celkem investiční výdaje KAV ČR	357 313,00	357 313,00	0,00
Celkem výdaje KAV ČR	86 832 088,03	86 242 144,03	-589 944,07

Graf 2: Neinvestiční výdaje Kanceláře AV ČR (v %)

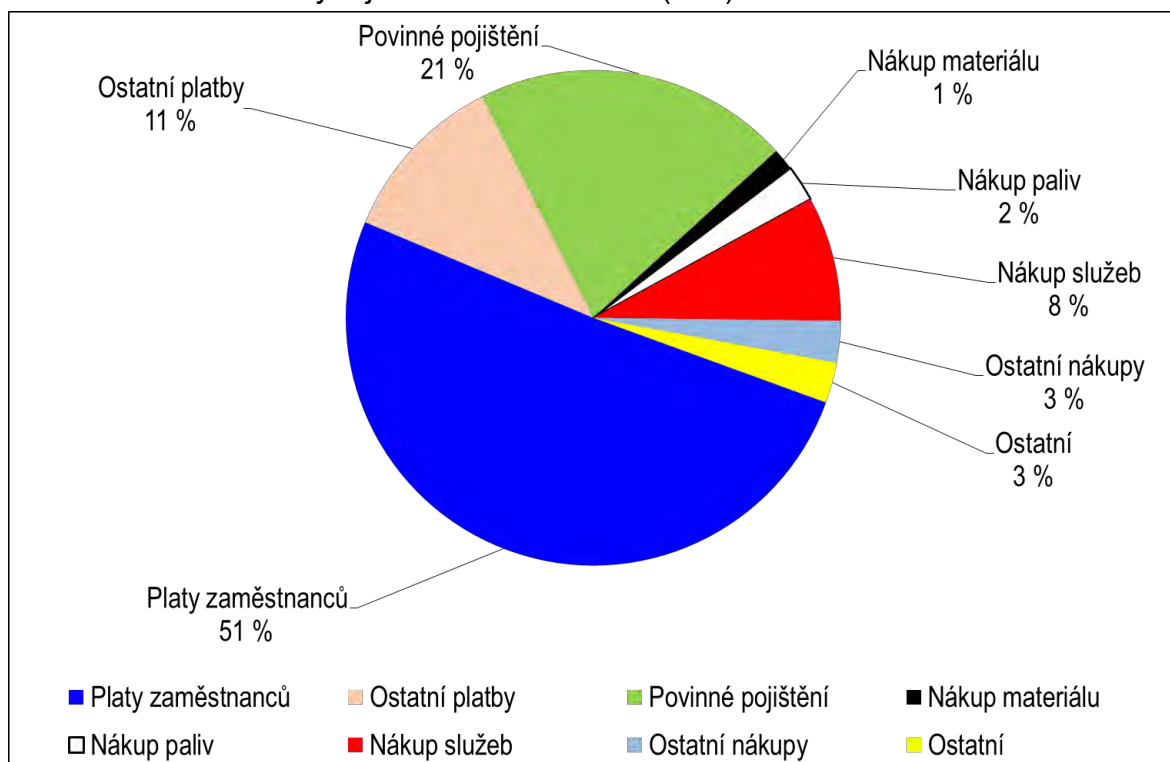

V roce 2022 Akademie věd ČR bezúplatně nabyla od Státního pozemkového úřadu parcelu 5654 Pavlov u Dolních Věstonic, parcelu 277 Dolní Malá Úpa a dále parcelu 2096/ 8 Mikulčice pro zabezpečení výkonu své působnosti a činnosti.

V roce 2022 Akademie věd ČR bezúplatně pozbyla parcelu 5281/ 4 Brno – Žabovřesky převodem na Biofyzikální ústav AV ČR, v. v. i., a parcelu 109 Liboc převodem na Ústav

makromolekulární chemie AV ČR, v. v. i., pro zabezpečení hlavní činnosti těchto pracovišť Akademie věd ČR.

V roce 2022 neviduje kapitola AV ČR žádnou zálohovou platbu, která by nebyla v tomto roce realizována.

V roce 2022 neviduje kapitola AV ČR žádné půjčené peněžní prostředky.

V roce 2022 neviduje kapitola AV ČR žádnou majetkovou účast v tuzemských společnostech.

V roce 2022 neuzavřela kapitola AV ČR žádnou koncesní smlouvu.

V roce 2022 nerealizovala kapitola AV ČR žádnou veřejnou zakázku o předpokládané hodnotě nejméně 300 mil. Kč se smluvním plněním přesahujícím jeden kalendářní rok.

6 Rozbor zaměstnanosti a čerpání mzdových prostředků

V rozpisu závazných ukazatelů státního rozpočtu na rok 2022 byly pro organizační složku státu Akademii věd České republiky reprezentovanou Kanceláří Akademie věd ČR jako její vnitřní organizační jednotkou stanoveny prostředky na platy ve výši 42 789 352 Kč a na ostatní platby za provedenou práci ve výši 9 711 740 Kč pro 71 zaměstnanců v přepočteném počtu. V tabulce níže je uveden přehled o jejich čerpání v roce 2022.

Tabulka 17: Přehled o čerpání mzdových prostředků v roce 2022 (v Kč)

	Schválený rozpočet	Změny rozpočtu	Použití NAR	Vázání prostředků na platy	Konečný rozpočet	Skutečnost	Rozdíl konečný rozpočet - skutečnost
Platy	42 789 352	978 450	4 851	-150 520	43 622 133	43 589 243	32 890
OON	9 711 740	0	40 448	0	9 752 188	9 678 341	73 847
Celkem	52 501 092	978 450	45 299	-150 520	53 374 321	53 267 584	106 737

Schválený rozpočet celkem ve výši 52 501 092 Kč byl v průběhu roku 2022 upraven takto:

- navýšen na základě rozpočtového opatření o 978 450 Kč na platy v souvislosti s valorizací platových tarifů od 1. září 2022. Závazné ukazatele kapitoly 361 – AV ČR pro rok 2022 byly upraveny usnesením vlády č. 991/2022, kterým byly navýšeny finanční prostředky z vládní rozpočtové rezervy vyplývající z nařízení vlády č. 264/2022 Sb., kterým se mění nařízení vlády č. 341/2017 Sb., do rozpočtu kapitoly 361 – AV ČR ve výši 978 450 Kč. Promítnuto rozpočtovým opatření v rámci systému IISSP A-hlavičkou č. 1000001613/2022.
- navýšen o nároky z nespotřebovaných výdajů celkem o částku 45 299 Kč. V souladu s § 47 zákona č. 218/2000 Sb., o rozpočtových pravidlech, byly v roce 2022 použity nároky z nespotřebovaných výdajů z minulého roku ve výši 4 851 Kč na platy a ve výši 40 448 Kč na ostatní platby za provedenou práci.

- snížen o 150 520 Kč z důvodu vázání prostředků na platy za neobsazená místa. S účinností od 1. 1. 2021 (§ 25a zákona č. 484/2020 Sb., kterým se mění zákon č. 218/2000 Sb., o rozpočtových pravidlech a o změně některých souvisejících zákonů (rozpočtová pravidla), ve znění pozdějších předpisů) má Organizační složka státu Akademie věd ČR povinnost vázat prostředky na platy za neobsazená pracovní místa, ve 3. čtvrtletí 2022 bylo vázáno 74 310 Kč a ve 4. čtvrtletí 76 210 Kč na položce 5011 – platy zaměstnanců v pracovním poměru.

Konečný rozpočet po promítnutí změn byl upraven na celkovou částku 53 374 321 Kč.

Z konečného rozpočtu ve výši 53 374 321 Kč bylo v Kanceláři AV ČR na 66,62 zaměstnanců v průměrném přepočteném počtu skutečně vynaloženo 53 267 584 Kč (z toho 43 589 243 Kč na platy a 9 678 341 Kč na ostatní platby za provedenou práci). Nedočerpané prostředky ve výši 106 737 Kč (z toho 32 890 Kč na platy a 73 847 Kč na ostatní platby za provedenou práci) byly převedeny do nároků z nespotřebovaných výdajů do roku 2023.

Průměrný měsíční výdělek zaměstnanců v Kanceláři AV ČR v roce 2022 činil 54 525 Kč.

Požadavek povinného podílu zaměstnávání osob se zdravotním postižením podle § 83 zákona č. 435/2004 Sb., o zaměstnanosti, v platném znění, byl plněn:

- zaměstnáváním osob se zdravotním postižením
- odebíráním výrobků a služeb

7 Hodnocení hospodárnosti, efektivnosti a účelnosti vynakládání výdajů kapitoly

Kapitola 361 – Akademie věd ČR splnila všechny předepsané závazné ukazatele dle zákona č. 600/2020 Sb., o státním rozpočtu na rok 2022. Její hospodaření bylo v souladu se zákonnými předpisy, zejména zákonem č. 130/2002 Sb., o podpoře výzkumu, experimentálního vývoje a inovací z veřejných prostředků a o změně některých souvisejících zákonů, ve znění pozdějších předpisů. Finanční prostředky byly vynakládány v souladu se zásadami hospodárnosti, efektivnosti a účelnosti.

Tabulka 18: Vývoj nákladovosti a efektivnosti

Ukazatel	2018	2019	2020	2021	2022
Celkové výdaje (tis. Kč)	5 619 720	6 093 427	6 668 607	6 948 294	7 099 901
Běžné výdaje OSS (bez transferů) (tis. Kč)	81 588	83 100	99 969	91 649	86 242
Běžné výdaje OSS bez mzdových a souvisejících výdajů (tis. Kč)	14 243	13 264	30 174	21 662	14 877
Počet zaměstnanců (FTE) celkem	9 390	9 751	9 968	10 107	10 147
v tom počet zaměstnanců (FTE) v OSS	75,39	78,58	74,72	69,93	66,62
v tom počet zaměstnanců (FTE) ve výzk. pracovištích	9 314	9 672	9 893	10 037	10 080
Výdaje státního rozpočtu ČR celkem (tis. Kč)	1 400 970 000	1 551 740 000	1 842 930 000	1 906 900 000	1 984 800 000
Celkové výdaje na 1 zaměstnance (tis. Kč)	598	625	669	687	700
Běžné výdaje OSS (bez transferů) na 1 zaměstn. OSS (tis. Kč)	1 082	1 058	1 338	1 311	1 295
Běžné výdaje OSS (bez transferů a mzd. výdajů) na 1 zaměstn. OSS (tis. Kč)	189	169	404	310	223
Podíl výdajů AV ČR na výdajích státního rozpočtu ČR	0,40 %	0,39 %	0,36 %	0,36 %	0,36 %

V roce 2022 činil podíl celkových výdajů na 1 zaměstnance 700 tis. Kč, podíl běžných výdajů po odečtení transferů na 1 zaměstnance organizační složky státu činil 1 295 tis. Kč a podíl běžných výdajů po odečtení transferů a mzdových a souvisejících výdajů na 1 zaměstnance je 223 tis, což je meziročně o 87 tis. Kč na jednoho zaměstnance méně. Ke zvýšení běžných výdajů v letech 2020 a 2021 došlo především z důvodu hodnocení pracovišť v roce 2021.

Podíl výdajů AV ČR na výdajích státního rozpočtu ČR klesl z 0,40 % v roce 2018 na 0,36 % v roce 2022.

8 Hospodaření veřejných výzkumných institucí AV ČR

V roce 2022 byla Akademie věd ČR zřizovatelem celkem 54 pracovišť, které se řídí zákonem č. 341/2005 Sb., o veřejných výzkumných institucích, v platném znění, a jsou právními subjekty – veřejnými výzkumnými institucemi zřízenými Akademií věd ČR.

Struktura pracovišť podle převažující činnosti je tato:

výzkum a vývoj v oblasti přírodních a technických věd	36 pracovišť
výzkum a vývoj v oblasti humanitních, společenských věd a nauk o literatuře	16 pracovišť
činnosti knihoven, veřejných archivů, servisní činnost	2 pracoviště

8.1 Výnosy veřejných výzkumných institucí AV ČR

Výnosy veřejných výzkumných institucí AV ČR z jejich vlastní činnosti činily celkem 7 022 247 tis. Kč (z toho výnosy 53 vědeckých pracovišť AV ČR činily 6 801 708 tis. Kč a výnosy Střediska společných činností AV ČR činily 220 539 tis. Kč). Největší podíl těchto výnosů z vlastní činnosti je tvořen příjmy z licencí, které v roce 2022 dosáhly 3 335 442 tis. Kč (z toho 3 317 128 tis. Kč představovaly příjmy z licencí Ústavu organické chemie a biochemie AV ČR, v. v. i.). Příjmy z licencí veřejných výzkumných institucí se oproti roku 2021 zvýšily o 13 %, což odpovídá zvýšení příjmu licencí Ústavu organické chemie a biochemie AV ČR, v. v. i. Podrobnou strukturu výnosů pracovišť AV ČR z vlastní činnosti ukazuje následující tabulka.

Tabulka 19: Výnosy pracovišť AV ČR z vlastní činnosti (v tis. Kč)

Název	2021	2022	Rozdíl
Tržby ze zakázek hlavní činnosti	288 302	720 978	432 676
Příjmy z prodeje publikací	82 546	33 166	- 49 380
Nájemné (bytové, nebytové prostory a stroje)	50 199	49 638	- 561
Licence	2 951 624	3 335 442	383 818
Inkaso konferenčních poplatků	6 139	21 954	15 815
Úroky a kurzové zisky	281 124	882 000	600 876
Prodej majetku, cenných papírů a podílů	679 715	905 527	225 812
Zahraniční granty a dary	433 857	163 510	- 270 347
Prostředky vlastních fondů	234 576	327 378	92 802
Prodej zboží a služeb	386 679	582 654	195 975
Celkem	5 394 761	7 022 247	1 627 486

Výnosy veřejných výzkumných institucí AV ČR byly dále účetně zvýšeny o částku 1 977 403,64 tis. Kč, která představuje v nákladech výši odpisů majetku pořízeného z dotací.

V souladu se zákonem č. 130/2002 Sb., o podpoře výzkumu, experimentálního vývoje a inovací, ve znění pozdějších předpisů, byly od poskytovatelů z ostatních resortů poskytnuty veřejným výzkumným pracovištím AV ČR finanční prostředky v celkové výši 5 140 509,28 tis. Kč.

Tabulka 20: Finanční prostředky od poskytovatelů z ostatních resortů (v tis. Kč)

Název	ROK						navýšení (+) snížení (-)
	2021			2022			
	Neinv.	Investiční	Celkem	Neinv.	Investiční	Celkem	
Projekty GA ČR	1 874 033,42	24 448,97	1 898 482,39	1 840 716,37	15 449,89	1 856 166,26	-42 316,13
Projekty TA ČR	478 761,94	40,00	478 801,94	408 960,54	0,00	408 960,54	-69 841,40
Projekty ost. resortů	2 194 730,82	914 209,86	3 108 940,67	2 515 383,77	359 998,71	2 875 382,48	-233 558,19
Celkem	4 547 526,18	938 698,83	5 486 225,00	4 765 060,68	375 448,60	5 140 509,28	-345 715,72

Veřejné výzkumné instituce Akademie věd ČR obdržely na pokrytí celkových nákladů dotaci od zřizovatele v celkové výši 6 999 486,20 tis. Kč (z toho 5 797 641,28 tis. Kč neinvestičních a 1 201 844,91 tis. Kč investičních prostředků).

8.2 Náklady veřejných výzkumných institucí AV ČR

Náklady pracovišť AV ČR činily 15 453 480 tis. Kč. Podrobný rozpis těchto nákladů je zachycen v následující tabulce:

Tabulka 21: Struktura neinvestičních nákladů pracovišť AV ČR (v tis. Kč)

Název	2021	2022	Rozdíl
osobní náklady	7 833 325	8 477 315	643 990
nákup materiálu	1 329 054	1 336 646	7 592
knihy, časopisy	27 854	26 845	-1 009
drobný hmotný majetek	245 589	196 154	-49 435
spotřeba materiálu, ochranné pomůcky	967 326	998 859	31 533
nákup ostatního materiálu	53 926	70 894	16 968
práce výrobní povahy (tisk)	34 360	43 894	9 534
nákup energie, vody, paliv	329 616	592 898	263 282
elektrická energie	196 816	434 923	238 107
voda, pára, plyn	116 986	137 436	20 450
paliva, pohonné látky	15 814	20 540	4 726
nákup služeb	2 055 766	2 353 208	297 442
služby pošt, telekomunikací a radiokomunikací	45 041	47 294	2 253
nákup drobného nehmotného majetku	14 890	19 218	4 328
nájemné	63 815	74 973	11 158
výkony výpočetní techniky	84 121	92 783	8 662
náklady na reprezentaci	11 355	24 035	12 680
prelimináře	6 518	10 248	3 730
konferenční poplatky	22 372	57 895	35 523
stočné	14 718	14 418	-300

ostatní služby	1 792 937	2 012 344	219 407
opravy a udržování	241 712	243 610	1 898
opravy a údržba nemovitostí	103 205	116 591	13 386
opravy a údržba movitostí	138 508	127 019	-11 489
cestovné celkem	101 835	207 745	105 910
zahraniční cestovné	84 661	183 674	99 013
tuzemské cestovné	17 174	24 071	6 897
tvorba fondu účelově určených prostředků			
celkem	242 549	217 535	-25 014
tvorba FÚUP z účel. prostředků kapitoly AV ČR	0	0	0
tvorba FÚUP z institucionálních prostředků	134 381	169 916	35 535
tvorba FÚUP z prostředků od jiných poskytovatelů	108 167	47 618	-60 549
převody do SF a ostatní sociální náklady	288 605	319 175	30 570
daně a poplatky	337 465	484 071	146 606
odpisy dlouhodobého majetku	237 973	238 618	645
kurzové ztráty	93 059	129 136	36 077
cenné papíry a podíly (prodej)	672 110	770 517	98 407
ostatní náklady (úrazové pojištění, pokuty, škody)	249 326	177 227	-72 099
změny stavu zásob vlastní činnosti	-18 185	-21 782	-3 597
aktivace materiálu, zboží, služeb a majetku	-71 276	-72 438	-1 162
Pracoviště AV použila celkem	13 922 936	15 453 480	1 530 544

Z prostředků vynaložených na nákup služeb bylo použito na položce ostatní služby 2 012 344 tis. Kč, z toho použito 1 013 507 tis. Kč v Ústavu organické chemie a biochemie AV ČR. Náklady na ostatní služby jsou specifické pro každé pracoviště AV ČR. Jedná se o publikační náklady, prodloužení licencí, patentové služby, on-line přístupy, konzultační služby, členské příspěvky do zahraničí v rámci mezinárodní spolupráce, odborně poradenské služby, znalecké posudky, právní a daňové poradenství, vědecká měření a analýzy pro projekty, korektury, správa programového systému, platby za odborné zpracování žádostí o dotace, platby za elektronické přístupy do databází zahraničních časopisů, požární ochrana, provize, parkovné, servisní služby, revize, kalibrace, ostrahu a úklid objektu, odvoz odpadu, přepravu, deratizace, inzerce, školení, semináře, apod.

Podstatnou nákladovou položku tvoří účetní odpisy majetku pořízeného z dotací ve výši 1 977 403,64 tis. Kč, které v uvedeném rozboru nejsou zahrnuty.

Graf 3: Struktura neinvestičních nákladů pracovišť AV ČR (v %)

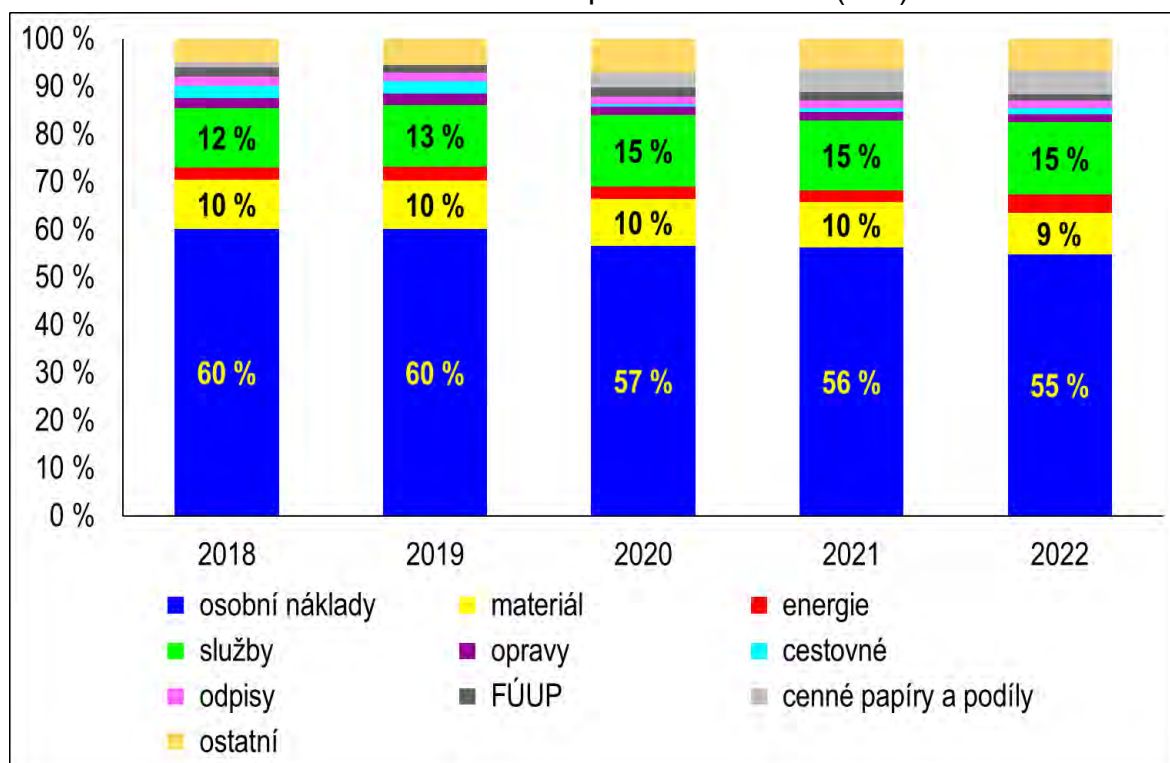

Ze srovnání poměrů vynaložených neinvestičních prostředků pracovišť Akademie věd ČR za sledované období od roku 2018 do roku 2022 je zřejmé, že podíl osobních nákladů na celkovém objemu vynaložených prostředků postupně klesá.

8.3 Hospodářský výsledek veřejných výzkumných institucí AV ČR

Vzhledem k tomu, že pracoviště AV ČR hospodaří jako veřejné výzkumné instituce v režimu nestátních organizací, mohou účetnictví uzavřít až k 30. 6. následujícího roku a účetní závěrku musí mít ověřenou auditorem, **je nutné brát následující rozbor jejich hospodaření jako předběžný.**

Ke dni 31. 12. 2022 dosáhla pracoviště Akademie věd celkem 2 131 366,52 tis. Kč zisku. Z celkového počtu 54 veřejných výzkumných institucí vykázala nulový výsledek hospodaření 3 pracoviště, záporný výsledek hospodaření nevykázalo žádné a zlepšený výsledek hospodaření vykázalo 51 pracovišť.

9 Mezinárodní vědecká spolupráce a zahraniční pracovní cesty

9.1 Mezinárodní vědecká spolupráce

V roce 2022 pokračovala AV ČR v rozvíjení svých aktivit a programů v oblasti mezinárodních vztahů, k jejímž hlavním cílům patří zvyšování internacionalizace pracovišť AV ČR. Zpomalení pandemie covid-19 a uvolnění cestovních restrikcí v mnoha zemích přispělo v roce 2022 k opětovnému oživení mezinárodní vědecké spolupráce. Bylo možné realizovat řadu zahraničních aktivit včetně pracovních cest, které byly v předchozích dvou letech z důvodu protipandemických opatření odloženy. AV ČR v loňském roce uspořádala například tradiční setkání vedení AV ČR

a Slovenské akademie věd, česko-izraelský workshop na téma Law between State and History ve spolupráci s Israel Academy of Sciences and Humanities nebo každoroční událost Academic Prague – setkání AV ČR se zástupci zahraničních zastupitelských úřadů v Praze, ministerstev a významných českých univerzit. Po 14ti letech AV ČR také opět hostila zasedání Expertní rady evropských akademií věd (EASAC), již je členem. Náklady na tyto akce činily ze strany AV ČR zhruba 330 tis. Kč.

Pracoviště AV ČR se v roce 2022 podílela na řešení 151 dobíhajících projektů financovaných z rámcového programu Horizont 2020 v celkovém objemu finančních prostředků 12,78 mil. eur. Paralelně se vědečtí pracovníci ucházeli o první granty nového programu Horizont Evropa. Jednalo se celkem o 29 projektů, na jejichž řešení pracoviště AV ČR získala v roce 2022 od Evropské komise 1,44 mil. eur. Výzkumní pracovníci AV ČR také získali celkem devět prestižních grantů Evropské výzkumné rady (ERC). Pět z nich obdrželo tzv. Starting Grants, jeden z kategorie Synergy, jeden Consolidator Grant a dva granty v kategorii Proof of Concept.

AV ČR pokračovala i v roce 2022 v cílené podpoře žadatelů o ERC granty prostřednictvím dotačního titulu (PERC), kterým v uplynulém roce odměnila deset žadatelů v celkové výši 1 mil. Kč.

AV ČR pokračovala v navazování nových mezinárodních partnerství a uzavřela například dohodu s chilskou organizací Agencia Nacional de Investigación y Desarrollo (ANID), indickou Indian Institute of Technology Madras (IITM) a tchajwanskou National Health Research Institute (NHRI). Započal rovněž druhý rok úspěšné spolupráce s prestižní americkou univerzitou Massachusetts Institute of Technology (MIT), do které se mohli přihlásit vědečtí pracovníci výzkumných institucí z celé České republiky.

Epidemická situace se i v roce 2022 dotkla části programů bilaterální spolupráce na podporu mobility výzkumných pracovníků. Jednalo se zejména o projekty řešené s asijskými partnery, neboť do některých zemí asijského regionu nebylo možné vycestovat. Celkově za rok 2022 AV ČR podpořila bilaterální projekty ve výši 18,26 mil. Kč. Obdobně jako v předchozích dvou letech umožnila AV ČR prodloužení implementace projektů mezinárodní spolupráce s partnerskými organizacemi v Polsku, Číně, Indii, Japonsku a na Tchaj-wanu, které původně končily v roce 2022. Prodloužena byla realizace 9 společných mobilních projektů a 12 projektů typu Mobility Plus.

V reakci na ozbrojený konflikt na Ukrajině vyvolaný invazí ruských vojsk v únoru 2022, spustila AV ČR v březnu nový mezinárodní program na podporu výzkumných pracovníků v tísni s názvem Researchers at Risk Fellowship. Fellowship, jehož pilotní ročník cílil na podporu ukrajinských uprchlíků. V roce 2022 bylo prostřednictvím tohoto programu podpořeno 48 výzkumných pracovníků z Ukrajiny částkou 17 mil. Kč.

V rámci francouzsko-české spolupráce Platformy CEFRES se v roce 2022 ukončil v rámci programu TANDEM projekt týmu řešitelů Johany Wyss (Etnologický ústav AV ČR) a Michele Baussant (Institut des sciences sociales du politique, CNRS) s názvem Europe: a resentful confederation of vanquished peoples? Raw and lapsed memories of post-imperial (European) minorities. Řešitelce tohoto projektu, Johaně Wyss, se v listopadu 2022 podařilo získat grant ERC ve výši téměř 37 mil. Kč.

V únoru 2022 byl zahájen dvouletý projekt, v pořadí tak již třetí, v rámci programu TANDEM. Jedná se o projekt řešitele Petra Gibase (Sociologický ústav AV ČR)

a Chloé Mondéme (École Normale Supérieure de Lyon) s tématem Home beyond species: More-than-human dwelling in the age of crises, který byl v loňském roce podpořen částkou 550 tis. Kč.

V oblasti multilaterální spolupráce AV ČR byl k říjnu 2022 ukončen ERA-NET Cofundový projekt VICTOR-E realizovaný Ústavem pro soudobé dějiny AV ČR v rámci partnerství HERA. Řešení tohoto projektu spolufinancovaného Evropskou komisí bylo z důvodu následků pandemie covid-19 v posledním roce svého běhu prodlouženo o necelých šest měsíců a podpořeno částkou 1,27 mil. Kč. AV ČR v uplynulém roce podpořila rovněž další dva tříleté projekty kofinancované Evropskou komisí, které uspěly ve výběrovém řízení CHANSE vyhlášeném partnerstvím HERA a NORFACE. Ke konci října 2022 byl Sociologickým ústavem AV ČR zahájen projekt SMARTUP, v listopadu 2022 pak Filosofický ústav AV ČR započal projekt TIMED. AV ČR na oba projekty za první měsíce jejich řešení poskytla dotaci ve výši 587 tis. Kč. Kromě projektů typu ERA-NET Cofund byly v roce 2022 dále úspěšně řešeny čtyři projekty SEA-Europe JFS (z Ústavu fyzikální chemie J. Heyrovského AV ČR a Ústavu anorganické chemie AV ČR, Biologického centra AV ČR a dva projekty z Mikrobiologického ústavu AV ČR). Na projekty bylo v roce 2022 vynaloženo celkem 4,04 mil. Kč. AV ČR pokračovala i ve spolupráci s Japonskem a vybranými evropskými zeměmi díky zapojení do dalšího výběrového řízení na projekty EIG CONCERT-Japan v deváté výzvě s názvem Design of Materials with Atomic Precision.

V roce 2022 pokračoval program na podporu mezinárodní spolupráce začínajících výzkumných pracovníků, v jehož rámci bylo podpořeno řešení 14 projektů v souhrnné výši téměř 4 030 tis. Kč.

9.2 Zahraniční pracovní cesty a zhodnocení jejich přínosu pro činnost organizace

V roce 2022 činily výdaje Kanceláře AV ČR na 40 zahraničních pracovních cest celkem 875 tis. Kč. V případě, že to podmínky umožňovaly, bylo dále žádáno o refundace finančních prostředků ze strany organizátorů, tyto prostředky činily celkem 24 tis. Kč. Jedna zahraniční pracovní cesta byla zrušena ze zdravotních důvodů, stornopoplatky činily přibližně 1,5 tis. Kč.

Každá cesta byla před realizací pečlivě posuzována z hlediska odborného přínosu i efektivity vynaložených finančních prostředků. Pozornost je též věnována sdílení informací a zkušeností získaných během pracovních cest.

Předsedkyně Akademie věd ČR v roce 2022 uskutečnila 8 zahraničních cest, z toho se ve třech případech jednalo o účast v delegaci státního orgánu. Ostatní členové Akademické rady AV ČR realizovali 13 zahraničních cest. Dalších 19 zahraničních cest připadá na ostatní zaměstnance AV ČR, poradce Akademické rady AV ČR a zaměstnance Kanceláře AV ČR.

Zahraniční pracovní cesty lze dle účelu rozdělit na tři základní typy. Největší podíl finančních prostředků byl vynaložen na cesty v rámci bilaterální a multilaterální spolupráce (64 %), následovaly cesty spojené s členstvím AV ČR v mezinárodních organizacích (28 %). Další cesty vyplynuly z účasti na mezinárodních konferencích a aktivitách souvisejících s vědní politikou (7 %). Celkový přehled počtu typů cest a výdajů na ně je uveden v tabulce níže.

Tabulka 22: Přehled realizovaných zahraničních cest v roce 2022

Účel cesty	Počet cest	Výdaje (Kč)
Bilaterální a multilaterální spolupráce	21	557 010,60
Mezinárodní konference, aktivity vědní politiky	9	58 548,59
Členství v mezinárodních organizacích	7	246 407,75
Ostatní aktivity	3	13 685,25
Celkem	40	875 652,19

9.2.1 Členství v mezinárodních organizacích

V roce 2022 bylo realizováno celkem 7 cest zástupců AV ČR na pravidelná zasedání řídicích, poradních a expertních orgánů mezinárodních organizací. Tyto závazky vyplývaly z členství AV ČR v příslušných mezinárodních organizacích. Jednalo se zejména o European Academies Science Advisory Council (EASAC), European Network of Research Integrity Offices (ENRIO), European Federation of Academies of Sciences and Humanities (ALLEA) a Interacademy Partnership (IAP).

Členství v mezinárodních organizacích je důležité z hlediska zapojení české vědecké komunity do společných aktivit na globální úrovni. Jako největší výzkumná organizace v České republice se AV ČR aktivně zapojuje do činnosti mezinárodních nevládních organizací, jejichž aktivity nejen plně podporuje, ale spoluutváří a v tuzemsku i v zahraničí reprezentuje jejich poslání, kterým je především hledání společného přístupu k vědeckým i společenským výzvám.

9.2.2 Mezinárodní konference, aktivity vědní politiky

V roce 2022 bylo uskutečněno 9 cest za účelem účasti na konferencích a dalších aktivitách v oblasti výzkumu a vývoje.

Účast na mezinárodních konferencích a aktivitách vědní politiky je tradiční součástí práce představitelů AV ČR. Získávání důležitých poznatků, vytváření vazeb a partnerství mezi spoluúčastníky těchto akcí je velmi důležité pro modernizaci vědy v České republice. Významnou měrou také přispívá k internacionalizaci a zvyšování kvality vědy, výzkumu a vývoje. Zástupci AV ČR se v roce 2022 účastnili několika zahraničních cest spojených s jednáním v rámci představitelů akademií zemí Visegrádské skupiny včetně společného setkání s prezidentkou ERC (European Research Council) Mariou Leptin v Bruselu a i nadále se účastnili formování evropské vědní politiky, utváření společných strategií a prosazování zájmů AV ČR, potažmo České republiky na úrovni EU.

Další mezinárodní konference a akce, kterých se zástupci AV ČR zúčastnili, se věnovaly například tématům nových genomických technik nebo propojování mladých vědců napříč východní a západní Evropou (Young EastWestNetwork).

9.2.3 Bilaterální a multilaterální spolupráce

AV ČR neustále rozvíjí bilaterální vztahy se stávajícími i novými partnerskými organizacemi ve světě. V roce 2022 bylo v této souvislosti realizováno celkem 21 zahraničních cest. Čtyři cesty byly uskutečněny na základě iniciativy státního orgánu,

kteřý pozval představitel AV ČR k účasti na jím organizované zahraniční cestě zejména za účelem představení AV ČR v zahraničí a případného navázání či prohloubení spolupráce s tamními partnery. Konkrétně se jednalo o cesty v rámci senátních delegací do Gruzie, USA na Tchaj-wan a v rámci sněmovní delegace na Národní den EXPO 2020 ve Spojených arabských emirátech.

Další zahraniční cesty uskutečněné v rámci bilaterální spolupráce se týkaly například spolupráce se Slovenskou akademií věd a dalšími tradičními partnery AV ČR v Evropě. Proběhly oslavy výročí založení Rakouské a Albánské akademie věd. Dále se uskutečnila cesta na oslavy 30. výročí CERGE-EI v New Yorku v USA, setkání českých vědců a vědkyň působících na univerzitách ve Švédsku, návštěva institutů INSA Lyon ve Francii, zástupce AV ČR se účastnil delegace České republiky do Malého Tibetu na slavnostní otevření školy v obci Mulbekh. Též bylo uskutečněno několik cest týkajících se zapojení AV ČR do multilaterální spolupráce v rámci partnerství European Interest Group Japan, NORFACE, HERA a CHANCE.

Poznatky získané na zahraničních pracovních cestách pomáhají při identifikaci potřeb vědeckých komunit, vytváření společných platforem pro spolupráci a nových nástrojů její realizace. Cesty rovněž slouží k prezentaci českých výzkumných infrastruktur a výsledků českých výzkumných týmů v zahraničí.

10 Kontrolní činnost

System kontrolní činnosti AV ČR vychází z ustanovení platné právní úpravy a z požadavků spojených s rozhodovacími a řídicími procesy orgánů AV ČR. Sekce kontroly AV ČR složená z útvaru interního auditu (dále také „IA“ nebo „interní audit“) a odboru veřejnosprávní kontroly (dále také „OVK“) realizuje kontroly tak, že:

- interní audit prověřuje zejména funkčnost a účinnost vnitřního kontrolního systému hospodaření organizační složky státu AV ČR,
- OVK se zaměřuje na oblast veřejnosprávní kontroly příjemců dotací a realizuje především kontrolu hospodaření výzkumných pracovišť AV ČR s veřejnými prostředky a hodnotově významnějším majetkem. Prověřován je zejména soulad postupů a činností jednotlivých kontrolovaných subjektů s příslušnou zákonnou úpravou, ale také funkčnost a účinnost na jednotlivých pracovištích nastaveného vnitřního kontrolního systému.

Útvar interního auditu i odbor veřejnosprávní kontroly tímto komplexně naplňují účel a smysl platné právní úpravy v jim určených oblastech sektoru AV ČR.

10.1 Oblast veřejnosprávní kontroly

OVK v průběhu roku 2022 ověřoval, zda hospodaření pracovišť AV ČR probíhá v souladu s příslušnými právními předpisy, interními normami a rozhodnutími jednotlivých orgánů. Při kontrolách hospodaření je ověřováno zejména, zda jsou u dotčených subjektů naplněny principy hospodárnosti, účelnosti a efektivnosti při hospodaření s veřejnými zdroji a nakládání s majetkem z nich pořízeným. V dané oblasti bylo rovněž u významnějších finančních a majetkových operací prověřováno,

zda nebyly prováděny bez adekvátních předchozích písemných souhlasů příslušných orgánů a není-li případným porušením podmínek zákona o v. v. i. dotčeno hospodaření příslušných subjektů následky absolutně neplatných právních jednání. Patříčná pozornost byla jako vždy věnována kontrole účetnictví kontrolovaných osob, zejména zda naplňuje všechny zásady stanovené platnou právní úpravou a zda je na pracovištích zaveden funkční vnitřní kontrolní systém zajišťující minimalizaci ekonomických, právních a dalších rizik.

Jednotlivé kontroly hospodaření akademických pracovišť vycházely ze schváleného plánu pro rok 2022. OVK zahájil a v daném roce dokončil osm kontrol pracovišť AV ČR. Výsledky kontroly kontrolovaných subjektů byly projednány se zástupci dotčených pracovišť, jejichž ředitelé přijali příslušná opatření k nápravě zjištěných nedostatků. Protokoly o výsledcích kontrol hospodaření s prostředky státního rozpočtu na jednotlivých pracovištích AV ČR byly průběžně předkládány a projednávány na zasedáních Akademické rady AV ČR. V roce 2022 provedl OVK rovněž kontroly v pěti vědeckých společnostech. V daném případě bylo prověřováno, zda byla dodržena rozpočtová pravidla a současně zda byly naplněny všechny podmínky dané příslušným rozhodnutím o poskytnutí dotace.

OVK zkontroloval přidělení, čerpání a vypořádání prostředků poskytnutých Akademií věd ČR na činnost a rozvoj veřejných výzkumných institucí AV ČR a na výzkumné, vzdělávací a podobné aktivity vědeckých společností v celkovém objemu 778 279 780 Kč.

OVK rovněž na základě žádostí pracovišť AV ČR provádí auditní ověřování vyúčtování prostředků poskytnutých na řešení projektů rámcových programů EU.

V roce 2022 byl proveden jeden audit končícího projektu a jeden dílčí audit dosud neukončeného projektu rámcového programu EU v celkovém objemu 2 158 654,63 € (55 031 767,43 Kč).

10.2 Podněty a stížnosti

Standardní náplní činnosti odboru veřejnosprávní kontroly je rovněž problematika stížností a podnětů adresovaných orgánům Akademie a Kanceláři AV ČR. Kromě případů přímo předaných odboru veřejnosprávní kontroly k řešení, vede OVK evidenci ostatních stížností, průběžně sleduje jejich vyřizování a v některých případech se následně podílí na jejich dořešení. V roce 2022 Odbor veřejnosprávní kontroly řešil či evidoval třináct stížností a podnětů k prošetření. Z toho bylo šest podání neoprávněných a sedm oprávněných. Lze konstatovat, že všechna podání byla řádným způsobem vypořádána a AV ČR proto považuje tyto případy za uzavřené.

10.3 Interní audit

Interní audit je prováděn na základě schváleného ročního plánu určujícího oblasti, na které bude auditní šetření v daném období zaměřeno. Tímto je obsahově zajištěna a věcně realizována zejména povinnost interního auditora odhalit nesoulad a upozornit na existující rizika spojená s nakládáním a rozdělováním prostředků z veřejných rozpočtů tak, aby vedoucí organizace mohl přijímat opatření k jejich eliminaci či minimalizaci.

V roce 2022 byl u organizační složky státu a správce kapitoly Státního rozpočtu AV ČR proveden interní audit nastavení a účinnosti vnitřního kontrolního systému zejména v rámci Kanceláře AV ČR. Interní auditor v souvislosti s výsledkem interního auditu mimo jiné doporučil zkvalitnit předběžnou řídicí kontrolu především ve vazbě na poskytování dotací. Interní audit byl ukončen písemnou zprávou. Závěry interního auditu včetně doporučení interního auditora byly projednány s předsedkyní AV ČR a s ředitelem Kanceláře AV ČR.

Závěr

Zákonem č. 57/2022 Sb., o státním rozpočtu na rok 2022, nebyl Akademii věd ČR stanoven závazný ukazatel příjmů. V roce 2022 bylo na příjmový účet Akademie věd ČR převedeno celkem 239,27 tis. Kč.

Zákonem č. 57/2022 Sb., o státním rozpočtu na rok 2022, byl Akademii věd ČR stanoven závazný ukazatel výdajů ve výši 7 081 401,58 tis. Kč, který byl v průběhu roku 2022 navýšen dvěma rozpočtovými opatřeními o 4 328,74 tis. Kč, navýšen o nároky z nespotřebovaných výdajů o 17 541,15 tis. Kč a snížen o 204,41 tis. Kč z důvodu vázání prostředků na neobsazená místa.

Stav nároků z nespotřebovaných výdajů kapitoly 361 – AV ČR k 1. lednu 2022 činil 17 541,15 tis. Kč. Skutečné čerpání v roce 2022 bylo ve výši 17 541,15 tis. Kč. Na účtu rezervního fondu nebyly zaznamenány v průběhu roku 2022 žádné pohyby.

Z konečného rozpočtu ve výši 7 103 067,06 tis. Kč bylo čerpáno 7 099 901,23 tis. Kč, tj. 99,96 %. Nedočerpané výdaje (disponibilní zůstatek) k 31. 12. 2022 ve výši 3 165,83 tis. Kč byly převedeny do nároků z nespotřebovaných výdajů do roku 2023.

Z porovnání rozpočtových ukazatelů a skutečnosti v roce 2022 vyplývá, že Akademie věd ČR předepsaný rozpočet dodržela.

Kapitola 361 – Akademie věd ČR splnila všechny předepsané závazné ukazatele dle zákona o státním rozpočtu České republiky na rok 2022. Její hospodaření bylo v souladu se zákonnými předpisy, zejména se zákonem č. 130/2002 Sb., o podpoře výzkumu, experimentálního vývoje a inovací z veřejných prostředků a o změně některých souvisejících zákonů, ve znění pozdějších předpisů. Finanční prostředky byly vynakládány v souladu se zásadami hospodárnosti, efektivnosti a účelnosti.

Praha 29. března 2023

RNDr.
Martin
Bilej, DrSc.



Digitálně podepsal
RNDr. Martin Bilej,
DrSc.
Datum: 2023.03.29
08:57:27 +02'00'

prof. RNDr. Eva Zažímalová, CSc., dr. h. c.
předsedkyně Akademie věd ČR

RNDr. Martin Bilej, DrSc.
místopředseda Akademie věd ČR
předseda Ekonomické rady AV ČR

Organizační schéma AKADEMIE VĚD ČR

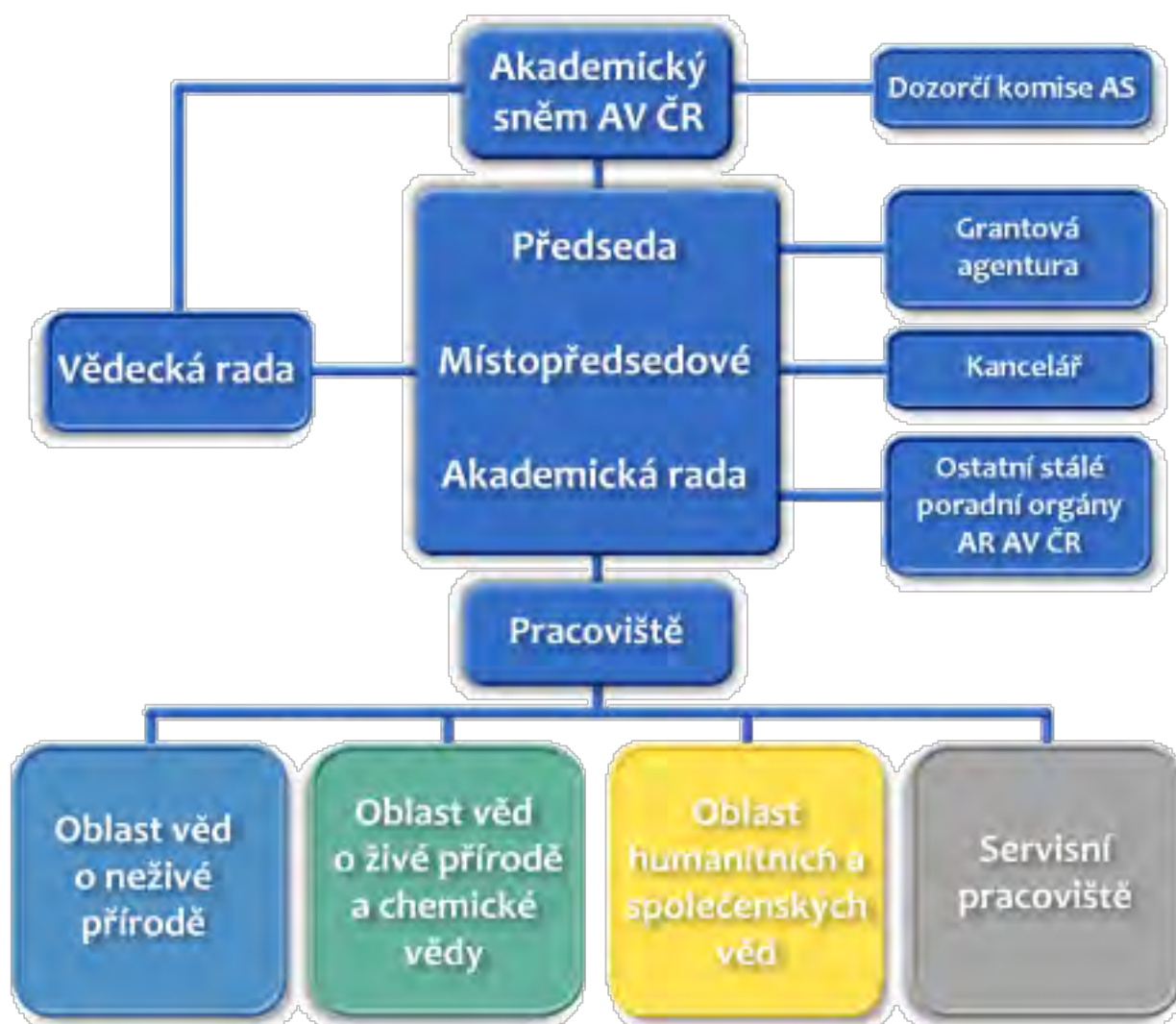

I. Oblast věd o neživé přírodě

1. Sekce matematiky, fyziky a informatiky

Astronomický ústav AV ČR, v. v. i.
Fyzikální ústav AV ČR, v. v. i.
Matematický ústav AV ČR, v. v. i.
Ústav informatiky AV ČR, v. v. i.
Ústav jaderné fyziky AV ČR, v. v. i.
Ústav teorie informace a automatizace AV ČR, v. v. i.

2. Sekce aplikované fyziky

Ústav fotoniky a elektroniky AV ČR, v. v. i.
Ústav fyziky materiálů AV ČR, v. v. i.
Ústav fyziky plazmatu AV ČR, v. v. i.
Ústav pro hydrodynamiku AV ČR, v. v. i.
Ústav přístrojové techniky AV ČR, v. v. i.
Ústav teoretické a aplikované mechaniky AV ČR, v. v. i.
Ústav termomechaniky AV ČR, v. v. i.

3. Sekce věd o Zemi

Geofyzikální ústav AV ČR, v. v. i.
Geologický ústav AV ČR, v. v. i.
Ústav fyziky atmosféry AV ČR, v. v. i.
Ústav geoniky AV ČR, v. v. i.
Ústav struktury a mechaniky hornin AV ČR, v. v. i.

II. Oblast věd o živé přírodě a chemických věd

4. Sekce chemických věd

Ústav analytické chemie AV ČR, v. v. i.
Ústav anorganické chemie AV ČR, v. v. i.
Ústav fyzikální chemie J. Heyrovského AV ČR, v. v. i.
Ústav chemických procesů AV ČR, v. v. i.
Ústav makromolekulární chemie AV ČR, v. v. i.
Ústav organické chemie a biochemie AV ČR, v. v. i.

5. Sekce biologických a lékařských věd

Biofyzikální ústav AV ČR, v. v. i.
Biotechnologický ústav AV ČR, v. v. i.
Fyziologický ústav AV ČR, v. v. i.
Mikrobiologický ústav AV ČR, v. v. i.
Ústav experimentální botaniky AV ČR, v. v. i.
Ústav experimentální medicíny AV ČR, v. v. i.
Ústav molekulární genetiky AV ČR, v. v. i.
Ústav živočišné fyziologie a genetiky AV ČR, v. v. i.

6. Sekce biologicko-ekologických věd

Biologické centrum AV ČR, v. v. i.
Botanický ústav AV ČR, v. v. i.
Ústav biologie obratlovců AV ČR, v. v. i.
Ústav výzkumu globální změny AV ČR, v. v. i.

III. Oblast humanitních a společenských věd

7. Sekce sociálně-ekonomických věd

Knihovna AV ČR, v. v. i.
Národohospodářský ústav AV ČR, v. v. i.
Psychologický ústav AV ČR, v. v. i.
Sociologický ústav AV ČR, v. v. i.
Ústav státu a práva AV ČR, v. v. i.

8. Sekce historických věd

Archeologický ústav AV ČR, Brno, v. v. i.
Archeologický ústav AV ČR, Praha, v. v. i.
Historický ústav AV ČR, v. v. i.
Masarykův ústav a Archiv AV ČR, v. v. i.
Ústav dějin umění AV ČR, v. v. i.
Ústav pro soudobé dějiny AV ČR, v. v. i.

9. Sekce humanitních a filologických věd

Etnologický ústav AV ČR, v. v. i.
Filosofický ústav AV ČR, v. v. i.
Orientální ústav AV ČR, v. v. i.
Slovanský ústav AV ČR, v. v. i.
Ústav pro českou literaturu AV ČR, v. v. i.
Ústav pro jazyk český AV ČR, v. v. i.

Servisní pracoviště AV ČR

Středisko společných činností AV ČR, v. v. i.

Díl 2

Tabulková část závěrečného účtu

kapitoly státního rozpočtu

361 Akademie věd ČR

za rok 2022

Tabulková část závěrečného účtu kapitoly

č. tab.	název tabulky
1a	Plnění závazných ukazatelů
1b	Plnění závazných ukazatelů v uplynulých 5 letech
2a	Příjmy v druhovém třídění
2b	Příjmy v druhovém třídění v uplynulých 5 letech
3a	Výdaje v druhovém třídění
3b	Výdaje v druhovém třídění v uplynulých 5 letech
3c	Výdaje v odvětvovém třídění
3d	Výdaje v odvětvovém třídění v uplynulých 5 letech
4	Výdaje na podporu výzkumu, vývoje a inovací
5	Výdaje v programovém třídění rozpočtové skladby
6	Příjmy na programy/projekty spolufinancované z rozpočtu Evropské unie nebo finančních mechanismů
7	Výdaje na programy/projekty spolufinancované z rozpočtu Evropské unie nebo finančních mechanismů
8	Rozbor zaměstnanosti a čerpání prostředků na platy a ostatní platby za provedenou práci/ostatní osobní náklady
9	Rozbor zaměstnanosti a čerpání prostředků na platy a ostatní platby za provedenou práci/ostatní osobní náklady zapojených do programů/projektů financovaných a spolufinancovaných z rozpočtu Evropské unie nebo finančních mechanismů
10	Užší běžné výdaje v uplynulých 5 letech
11a	Nároky z nespoteřebovaných výdajů
11b	Nároky z nespoteřebovaných výdajů v uplynulých 5 letech

Plnění závazných ukazatelů (tis. Kč)

kapitola: 361 Akademie věd České republiky

období: 12.2022

Tabulka č. 1a

vygenerováno: 02.02.2023

Ukazatel	2021	2022					Plnění (%)	
	Skutečnost	Schválený rozpočet	Rozpočet po změnách	Konečný rozpočet	Skutečnost	z toho mimorozpočtové zdroje	k rozpočtu po změnách	ke konečnému rozpočtu
Souhrnné ukazatele								
Příjmy celkem	768,11				239,27			
Výdaje celkem	6 948 293,90	7 081 401,58	7 085 730,32	7 103 067,06	7 099 901,23	17 541,15	100,2	100,0
Specifické ukazatele - příjmy								
Daňové příjmy	71,00				83,00			
Nedaňové příjmy, kapitálové příjmy a přijaté transfery celkem	697,11				156,27			
v tom: příjmy z rozpočtu Evropské unie bez společné zemědělské politiky celkem	432,59							
příjmy z prostředků finančních mechanismů								
ostatní nedaňové příjmy, kapitálové příjmy a přijaté transfery celkem	264,51				156,27			
Specifické ukazatele - výdaje								
Infrastruktura výzkumu	6 948 293,90	7 081 401,58	7 085 730,32	7 103 067,06	7 099 901,23	17 541,15	100,2	100,0
Programy výzkumu								
Průřezové ukazatele								
Platy zaměstnanců a ostatní platby za provedenou práci	52 219,92	52 501,09	53 479,54	53 374,32	53 267,58	45,30	99,6	99,8
Povinné pojistné placené zaměstnavatelem	17 348,29	17 745,37	18 076,09	18 073,44	17 739,80	48,23	98,1	98,2
Základní příděl fondu kulturních a sociálních potřeb	899,86	855,79	875,36	1 003,73	877,58	131,38	100,3	87,4
Platy zaměstnanců v pracovním poměru vyjma zaměstnanců na služebních místech	46 807,33	42 789,35	43 767,80	43 622,13	43 589,24	4,85	99,6	99,9
Platy zaměstnanců na služebních místech dle zákona o státní službě								
Výdaje na výzkum, vývoj a inovace celkem včetně programů spolufinancovaných z prostředků zahraničních programů	6 948 293,90	7 081 401,58	7 085 730,32	7 103 067,06	7 099 901,23	17 541,15	100,2	100,0
v tom: ze státního rozpočtu celkem	6 947 933,95	7 081 401,58	7 085 730,32	7 102 967,10	7 099 801,27	17 441,19	100,2	100,0
v tom: institucionální podpora celkem	6 947 933,95	7 081 401,58	7 085 730,32	7 102 967,10	7 099 801,27	17 441,19	100,2	100,0
účelová podpora celkem								
podíl prostředků zahraničních programů	359,95			99,96	99,96	99,96		100,0
Účelová podpora na programy aplikovaného výzkumu, vývoje a inovací								
Institucionální podpora výzkumných organizací	5 046 180,10	5 569 825,61	5 569 825,61	5 569 825,61	5 569 825,61		100,0	100,0
Výdaje spolufinancované zcela nebo částečně z rozpočtu Evropské unie bez společné zemědělské politiky celkem	1 912,49	430,35	430,35	1 321,81	1 321,81	891,46	307,1	100,0
v tom: ze státního rozpočtu	1 552,54	430,35	430,35	1 221,85	1 221,85	791,50	283,9	100,0
podíl rozpočtu Evropské unie	359,95			99,96	99,96	99,96		100,0
Výdaje na společné projekty, které jsou zcela nebo částečně financovány z prostředků finančních mechanismů celkem								
v tom: ze státního rozpočtu								
podíl prostředků finančních mechanismů								

Zdroj: IISSP

Kontroloval:

Bc. Lucie Novotná, 221 403 351, novotna@kav.cas.cz

Plnění závazných ukazatelů v uplynulých 5 letech (tis. Kč)

kapitola: 361 Akademie věd České republiky

období: 12.2018 - 12.2022

Tabulka č. 1b

vygenerováno: 02.02.2023

Ukazatel	Skutečnost					Meziroční index			
	2018	2019	2020	2021	2022	2019/2018	2020/2019	2021/2020	2022/2021
Souhrnné ukazatele									
Příjmy celkem	89,13	84,51	1 164,94	768,11	239,27	94,8	1 378,4	65,9	31,2
Výdaje celkem	5 619 720,17	6 093 427,63	6 668 607,22	6 948 293,90	7 099 901,23	108,4	109,4	104,2	102,2
Specifické ukazatele - příjmy									
Daňové příjmy				71,00	83,00				116,9
Nedaňové příjmy, kapitálové příjmy a přijaté transfery celkem	89,13	84,51	1 164,94	697,11	156,27	94,8	1 378,4	59,8	22,4
v tom: příjmy z rozpočtu Evropské unie bez společné zemědělské politiky celkem			1 094,57	432,59				39,5	
příjmy z prostředků finančních mechanismů									
ostatní nedaňové příjmy, kapitálové příjmy a přijaté transfery celkem	89,13	84,51	70,38	264,51	156,27	94,8	83,3	375,8	59,1
Specifické ukazatele - výdaje									
Infrastruktura výzkumu	5 619 720,17	6 093 427,63	6 668 607,22	6 948 293,90	7 099 901,23	108,4	109,4	104,2	102,2
Programy výzkumu									
Průřezové ukazatele									
Platy zaměstnanců a ostatní platby za provedenou práci	50 506,55	52 432,16	52 493,10	52 219,92	53 267,58	103,8	100,1	99,5	102,0
Povinné pojistné placené zaměstnavatelem	16 839,15	17 404,01	17 301,91	17 348,29	17 739,80	103,4	99,4	100,3	102,3
Základní příděl fondu kulturních a sociálních potřeb	984,28	1 026,88	1 022,96	899,86	877,58	104,3	99,6	88,0	97,5
Platy zaměstnanců v pracovním poměru vyjma zaměstnanců na služebních místech	49 073,33	51 181,47	50 986,64	46 807,33	43 589,24	104,3	99,6	91,8	93,1
Platy zaměstnanců na služebních místech dle zákona o státní službě									
Výdaje na výzkum, vývoj a inovace celkem včetně programů spolufinancovaných z prostředků zahraničních programů	5 619 720,17	6 093 427,63	6 668 607,22	6 948 293,90	7 099 901,23	108,4	109,4	104,2	102,2
v tom: ze státního rozpočtu celkem	5 619 720,17	6 093 427,63	6 667 259,77	6 947 933,95	7 099 801,27	108,4	109,4	104,2	102,2
v tom: institucionální podpora celkem	5 619 720,17	6 093 427,63	6 667 259,77	6 947 933,95	7 099 801,27	108,4	109,4	104,2	102,2
účelová podpora celkem									
podíl prostředků zahraničních programů			1 347,45	359,95	99,96			26,7	27,8
Účelová podpora na programy aplikovaného výzkumu, vývoje a inovací									
Institucionální podpora výzkumných organizací	3 949 736,00	4 139 947,00	4 593 410,00	5 046 180,10	5 569 825,61	104,8	111,0	109,9	110,4
Výdaje spolufinancované zcela nebo částečně z rozpočtu Evropské unie bez společné zemědělské politiky celkem		3 349,49	2 587,07	1 912,49	1 321,81		77,2	73,9	69,1
v tom: ze státního rozpočtu		3 349,49	1 239,62	1 552,54	1 221,85		37,0	125,2	78,7
podíl rozpočtu Evropské unie			1 347,45	359,95	99,96			26,7	27,8
Výdaje na společné projekty, které jsou zcela nebo částečně financovány z prostředků finančních mechanismů celkem									
v tom: ze státního rozpočtu									
podíl prostředků finančních mechanismů									

Zdroj: IISSP

Kontroloval:

Bc. Lucie Novotná, 221 403 351, novotna@kav.cas.cz

Příjmy v druhovém třídění (tis. Kč)

kapitola: 361 Akademie věd České republiky

období: 12.2022

 Tabulka č. 2a
 vygenerováno: 02.02.2023

		2021	2022		Plnění k rozpočtu po změnách (%)	Rozdíl skutečností
		Skutečnost	Schválený rozpočet	Rozpočet po změnách		
Třída						
1	Daňové příjmy	71,00			83,00	12,00
2	Nedaňové příjmy	264,51			156,27	-108,25
4	Přijaté transfery	432,59				-432,59
Seskupení						
13	Daně a poplatky z vybraných činností a služeb	71,00			83,00	12,00
21	Příjem z vlastní činnosti a odvody přebytků organizací s přímým vztahem	185,10			114,90	-70,20
22	Přijaté sankční platby a vratky transferů				7,23	7,23
23	Příjem z prodeje neinvestičního majetku a ostatní nedaňové příjmy	79,41			34,14	-45,28
41	Neinvestiční přijaté transfery	432,59				-432,59
Podseskupení						
136	Příjem ze správních a soudních poplatků	71,00			83,00	12,00
211	Příjem z vlastní činnosti				50,00	50,00
213	Příjem z pronájmu nebo pachtu majetku	185,10			64,90	-120,20
221	Přijaté sankční platby				7,23	7,23
231	Příjem z prodeje krátkodobého a drobného dlouhodobého majetku	1,39				-1,39
232	Ostatní nedaňové příjmy	78,02			34,14	-43,89
415	Neinvestiční přijaté transfery ze zahraničí	432,59				-432,59
Položka						
1361	Příjem ze správních poplatků	71,00			83,00	12,00
2111	Příjem z poskytování služeb, výrobků, prací, výkonů a práv				50,00	50,00
2132	Příjem z pronájmu nebo pachtu ostatních nemovitých věcí a jejich částí	185,10			64,90	-120,20
2212	Příjem sankčních plateb přijatých od jiných osob				7,23	7,23
2310	Příjem z prodeje krátkodobého a drobného dlouhodobého neinvestičního majetku	1,39				-1,39
2324	Přijaté neinvestiční příspěvky a náhrady	30,21				-30,21
2329	Ostatní nedaňové příjmy jinde nezařazené	47,81			34,14	-13,68
4151	Neinvestiční přijaté transfery od jiných států	432,59				-432,59

Zdroj: IISSP

Kontroloval:

Bc. Lucie Novotná, 221 403 351, novotna@kav.cas.cz

Příjmy v druhovém třídění v uplynulých 5 letech (tis. Kč)

kapitola: 361 Akademie věd České republiky

období: 12.2018 - 12.2022

Tabulka č. 2b

vygenerováno: 02.02.2023

		Skutečnost					Meziroční index			
		2018	2019	2020	2021	2022	2019/2018	2020/2019	2021/2020	2022/2021
Třída										
1	Daňové příjmy				71,00	83,00				116,9
2	Nedaňové příjmy	89,13	84,51	70,38	264,51	156,27	94,8	83,3	375,8	59,1
4	Přijaté transfery			1 094,57	432,59				39,5	
Seskupení										
13	Daně a poplatky z vybraných činností a služeb				71,00	83,00				116,9
21	Příjem z vlastní činnosti a odvody přebytků organizací s přímým	0,03	80,00	70,00	185,10	114,90	255 183,4	87,5	264,4	62,1
22	Přijaté sankční platby a vratky transferů					7,23				
23	Příjem z prodeje neinvestičního majetku a ostatní nedaňové příjmy	89,10	4,51	0,38	79,41	34,14	5,1	8,4	20 953,2	43,0
41	Neinvestiční přijaté transfery			1 094,57	432,59				39,5	
Podseskupení										
136	Příjem ze správních a soudních poplatků				71,00	83,00				116,9
211	Příjem z vlastní činnosti		80,00	70,00		50,00		87,5		
213	Příjem z pronájmu nebo pachtu majetku				185,10	64,90				35,1
214	Přijaté výnosy z finančního majetku	0,03								
221	Přijaté sankční platby					7,23				
231	Příjem z prodeje krátkodobého a drobného dlouhodobého majetku	1,62	0,75		1,39		46,3			
232	Ostatní nedaňové příjmy	87,48	3,76	0,38	78,02	34,14	4,3	10,1	20 586,4	43,8
415	Neinvestiční přijaté transfery ze zahraničí			1 094,57	432,59				39,5	
Položka										
1361	Příjem ze správních poplatků				71,00	83,00				116,9
2111	Příjem z poskytování služeb, výrobků, prací, výkonů a práv		80,00	70,00		50,00		87,5		
2132	Příjem z pronájmu nebo pachtu ostatních nemovitých věcí a jejich částí				185,10	64,90				35,1
2141	Příjem z úroků	0,03								
2212	Příjem sankčních plateb přijatých od jiných osob					7,23				
2310	Příjem z prodeje krátkodobého a drobného dlouhodobého neinvestičního majetku	1,62	0,75		1,39		46,3			
2324	Přijaté neinvestiční příspěvky a náhrady	86,67			30,21					
2329	Ostatní nedaňové příjmy jinde nezařazené	0,81	3,76	0,38	47,81	34,14	467,0	10,1	12 616,0	71,4
4151	Neinvestiční přijaté transfery od jiných států				432,59					
4153	Neinvestiční transfery přijaté od Evropské unie			1 094,57						

Zdroj: IISSP

Kontroloval:

Bc. Lucie Novotná, 221 403 351, novotna@kav.cas.cz

	2021		2022			Plnění k rozpočtu po změnách (%)	Plnění ke konečnému rozpočtu (%)	Rozdíl skutečnosti
	Skutečnost	Schválený rozpočet	Rozpočet po změnách	Konečný rozpočet	Skutečnost			
5133	Léky a zdravotnický materiál	1,93	3,00					-1,93
5136	Knihy a obdobné listinné informační prostředky	9,85	300,00	299,83	299,83	299,83	100,0	289,98
5137	Drobný dlouhodobý hmotný majetek	115,65	1 000,00	121,16	121,16	121,16	100,0	5,50
5139	Nákup materiálu jinde nezařazený	1 088,43	2 000,00	809,57	809,57	809,57	100,0	-278,86
5142	Kursově rozdíly ve výdajích	5,31	25,00	10,46	10,46	10,46	100,0	5,16
5151	Studená voda včetně stočného a úplaty za odvod dešťových vod	142,36	200,00	130,12	130,12	130,12	100,0	-12,25
5152	Teplo	315,96	950,00	450,94	450,94	450,94	100,0	134,98
5154	Elektrická energie	527,67	1 000,00	1 339,64	1 339,64	1 339,64	100,0	811,97
5156	Pohonné hmoty a maziva			118,92	118,92	118,92	100,0	118,92
5161	Poštovní služby	115,95	200,00	95,45	95,45	95,45	100,0	-20,50
5162	Služby elektronických komunikací	315,79	2 100,00	227,01	227,01	227,01	100,0	-88,78
5163	Služby peněžních ústavů		50,00	5,00	5,00	5,00	100,0	5,00
5166	Konzultační, poradenské a právní služby	10 819,52	3 000,00	682,80	682,80	682,80	100,0	-10 136,72
5167	Služby školení a vzdělávání	271,90	500,00	294,24	294,24	294,24	100,0	22,34
5168	Zpracování dat a služby související s informačními a komunikačními technologiemi	1 418,75	2 000,00	1 373,57	1 373,57	1 373,57	100,0	-45,18
5169	Nákup ostatních služeb	3 289,24	2 574,20	4 309,04	4 350,34	4 326,92	100,4	1 037,68
5171	Opravy a udržování	16,39	150,00					-16,39
5172	Podlimitní programové vybavení	216,59	500,00					-216,59
5173	Cestovné	271,67	2 000,00	1 241,08	1 241,08	1 241,08	100,0	969,41
5175	Pohoštění	838,47	2 000,00	1 075,50	1 075,50	1 075,50	100,0	237,03
5176	Účastnické úplaty na konference	31,53	200,00	10,50	10,50	10,50	100,0	-21,03
5179	Ostatní nákupy jinde nezařazené		100,00					
5192	Poskytnuté náhrady	33,42	1 000,00	15,71	15,71	15,71	100,0	-17,71
5194	Výdaje na věcné dary	119,76	200,00	105,33	105,33	105,33	100,0	-14,43
5195	Odvody za neplnění povinnosti zaměstnávat zdravotně postižené	72,68	200,00					-72,68
5222	Neinvestiční transfery spolkům	12 353,65	13 300,00	12 696,34	12 696,34	12 696,34	100,0	342,68
5334	Neinvestiční transfery veřejným výzkumným institucím	5 448 807,14	5 952 522,14	5 792 221,34	5 800 217,16	5 797 641,28	100,1	348 834,15
5342	Základní přiděl fondů kulturních a sociálních potřeb a sociálnímu fondu obcí a krajů	899,86	855,79	875,36	1 003,73	877,58	100,3	87,4
5362	Platby daní státnímu rozpočtu		10,00	2,00	2,00	2,00	100,0	2,00
5424	Náhrady mezd a příspěvky v době nemoci nebo karantény	149,40	200,00	290,63	290,63	290,63	100,0	141,24
5494	Neinvestiční transfery fyzickým osobám nemající povahu daru	999,20	1 000,00	1 000,00	1 000,00	1 000,00	100,0	0,80
5499	Ostatní neinvestiční transfery fyzickým osobám	424,73						-424,73
5542	Členské příspěvky mezinárodním nevládním organizacím	425,69	500,00	476,56	476,56	476,56	100,0	50,87
6111	Programové vybavení	419,27		357,31	357,31	357,31	100,0	-61,95
6354	Investiční transfery veřejným výzkumným institucím	1 394 058,50	1 020 265,00	1 192 565,80	1 201 844,91	1 201 844,91	100,8	-192 213,59

Zdroj: IISSP

Kontroloval:

Bc. Lucie Novotná, 221 403 351, novotna@kav.cas.cz

Výdaje v druhovém třídění v uplynulých 5 letech (tis. Kč)

kapitola: 361 Akademie věd České republiky

období: 12.2018 - 12.2022

Tabulka č. 3b

vygenerováno: 02.02.2023

		Skutečnost					Meziroční index			
		2018	2019	2020	2021	2022	2019/2018	2020/2019	2021/2020	2022/2021
Třída										
5	Běžné výdaje	4 505 852,34	4 804 170,28	5 301 539,67	5 553 816,13	5 897 699,01	106,6	110,4	104,8	106,2
6	Kapitálové výdaje	1 113 867,82	1 289 257,35	1 367 067,55	1 394 477,76	1 202 202,23	115,7	106,0	102,0	86,2
Seskupení										
50	Výdaje na platy a obdobné a související výdaje	67 468,44	69 950,33	69 824,34	69 568,21	71 980,87	103,7	99,8	99,6	103,5
51	Výdaje na neinvestiční nákupy a související výdaje	12 994,74	11 960,88	28 285,37	20 188,27	12 733,75	92,0	236,5	71,4	63,1
52	Neinvestiční transfery soukromoprávním osobám	10 091,94	11 261,86	10 934,74	12 353,65	12 696,34	111,6	97,1	113,0	102,8
53	Neinvestiční transfery veřejnoprávním osobám a mezi peněžními fondy téže osoby a platby daní	4 413 782,49	4 709 420,78	5 190 925,92	5 449 706,99	5 798 520,86	106,7	110,2	105,0	106,4
54	Neinvestiční transfery a některé náhrady fyzickým osobám	1 135,43	1 160,93	1 161,38	1 573,32	1 290,63	102,2	100,0	135,5	82,0
55	Neinvestiční transfery a související platby do zahraničí	379,31	415,50	407,94	425,69	476,56	109,5	98,2	104,4	111,9
61	Investiční nákupy a související výdaje	52,71		673,29	419,27	357,31			62,3	85,2
63	Investiční transfery	1 113 815,11	1 289 257,35	1 366 394,26	1 394 058,50	1 201 844,91	115,8	106,0	102,0	86,2
Podseskupení										
501	Platy	49 073,33	51 181,47	50 986,64	46 807,33	43 589,24	104,3	99,6	91,8	93,1
502	Výdaje na ostatní platby za provedenou práci	1 433,22	1 250,69	1 506,46	5 412,59	9 678,34	87,3	120,4	359,3	178,8
503	Povinné a zákonné pojistné placené zaměstnavatelem	16 839,15	17 404,01	17 301,91	17 348,29	17 739,80	103,4	99,4	100,3	102,3
504	Výdaje na odměny za užití duševního vlastnictví	122,74	114,16	29,34		973,48	93,0	25,7		
513	Výdaje na nákup materiálů	1 510,73	1 372,83	1 029,48	1 365,30	1 230,56	90,9	75,0	132,6	90,1
514	Úroky a ostatní finanční výdaje	14,38	13,33	2,64	5,31	10,46	92,7	19,8	200,9	197,2
515	Výdaje na nákup vody, paliv a energie	858,34	852,85	1 080,32	986,00	2 039,62	99,4	126,7	91,3	206,9
516	Výdaje na nákup služeb	7 644,37	6 421,18	24 971,97	16 231,16	7 004,99	84,0	388,9	65,0	43,2
517	Výdaje na ostatní nákupy	2 613,47	2 946,71	1 027,14	1 374,64	2 327,09	112,8	34,9	133,8	169,3
518	Výdaje na netransferové převody uvnitř rozpočtové jednotky, na převzaté povinnosti a na jistoty	0,27								
519	Výdaje související s neinvestičními nákupy, příspěvky, náhrady a výdaje na věcné dary	353,18	353,97	173,82	225,86	121,04	100,2	49,1	129,9	53,6
522	Neinvestiční transfery neziskovým a podobným osobám	10 091,94	11 261,86	10 934,74	12 353,65	12 696,34	111,6	97,1	113,0	102,8
533	Neinvestiční transfery příspěvkovým a podobným organizacím	4 412 798,21	4 708 392,81	5 189 900,85	5 448 807,14	5 797 641,28	106,7	110,2	105,0	106,4
534	Neinvestiční převody vlastním fondům a ve vztahu k útvarům bez právní osobnosti	984,28	1 026,88	1 022,96	899,86	877,58	104,3	99,6	88,0	97,5
536	Ostatní neinvestiční transfery jiným rozpočtům a platby daní		1,10	2,10		2,00		190,9		
542	Náhrady placené fyzickým osobám	140,43	160,93	161,38	149,40	290,63	114,6	100,3	92,6	194,5
549	Ostatní neinvestiční transfery fyzickým osobám	995,00	1 000,00	1 000,00	1 423,93	1 000,00	100,5	100,0	142,4	70,2
554	Členské příspěvky mezinárodním organizacím	379,31	415,50	407,94	425,69	476,56	109,5	98,2	104,4	111,9
611	Pořízení dlouhodobého nehmotného majetku			673,29	419,27	357,31			62,3	85,2
612	Pořízení dlouhodobého hmotného majetku	52,71								
635	Investiční transfery příspěvkovým a podobným organizacím	1 113 815,11	1 289 257,35	1 366 394,26	1 394 058,50	1 201 844,91	115,8	106,0	102,0	86,2
Položka										
5011	Platy zaměstnanců v pracovním poměru vyjma zaměstnanců na služebních místech	49 073,33	51 181,47	50 986,64	46 807,33	43 589,24	104,3	99,6	91,8	93,1
5021	Ostatní osobní výdaje	1 433,22	1 250,69	1 184,64	5 412,59	9 678,34	87,3	94,7	456,9	178,8
5024	Odstupné			321,82						
5031	Povinné pojistné na sociální zabezpečení a příspěvek na státní politiku zaměstnanosti	12 319,65	12 721,41	12 633,26	12 672,51	12 961,96	103,3	99,3	100,3	102,3
5032	Povinné pojistné na veřejné zdravotní pojištění	4 519,50	4 682,60	4 668,65	4 675,78	4 777,84	103,6	99,7	100,2	102,2
5042	Odměny za užití počítačových programů	122,74	114,16	29,34		973,48	93,0	25,7		
5132	Ochranné pomůcky				149,44					

	Skutečnost					Meziroční index			
	2018	2019	2020	2021	2022	2019/2018	2020/2019	2021/2020	2022/2021
5133 Léky a zdravotnický materiál		2,08		1,93					
5136 Knihy a obdobné listinné informační prostředky	163,48	361,15	177,04	9,85	299,83	220,9	49,0	5,6	3 045,5
5137 Drobný dlouhodobý hmotný majetek	405,80	64,52	103,70	115,65	121,16	15,9	160,7	111,5	104,8
5139 Nákup materiálu jinde nezařazený	941,45	945,08	748,74	1 088,43	809,57	100,4	79,2	145,4	74,4
5142 Kursové rozdíly ve výdajích	14,38	13,33	2,64	5,31	10,46	92,7	19,8	200,9	197,2
5151 Studená voda včetně stočného a úplaty za odvod dešťových vod	80,45	74,75	113,95	142,36	130,12	92,9	152,4	124,9	91,4
5152 Teplo	385,11	371,63	379,69	315,96	450,94	96,5	102,2	83,2	142,7
5154 Elektrická energie	392,79	406,48	586,68	527,67	1 339,64	103,5	144,3	89,9	253,9
5156 Pohonné hmoty a maziva					118,92				
5161 Poštovní služby	75,63	93,08	104,83	115,95	95,45	123,1	112,6	110,6	82,3
5162 Služby elektronických komunikací	162,12	182,89	282,68	315,79	227,01	112,8	154,6	111,7	71,9
5163 Služby peněžních ústavů	15,47	0,13			5,00	0,8			
5166 Konzultační, poradenské a právní služby	1 957,89	840,93	19 839,42	10 819,52	682,80	43,0	2 359,2	54,5	6,3
5167 Služby školení a vzdělávání	332,36	460,07	388,34	271,90	294,24	138,4	84,4	70,0	108,2
5168 Zpracování dat a služby související s informačními a komunikačními technologiemi	238,64	151,02	715,57	1 418,75	1 373,57	63,3	473,8	198,3	96,8
5169 Nákup ostatních služeb	4 862,26	4 693,06	3 641,12	3 289,24	4 326,92	96,5	77,6	90,3	131,5
5171 Opravy a udržování	143,92			16,39					
5172 Podlimitní programové vybavení	192,82	144,57	170,93	216,59		75,0	118,2	126,7	
5173 Cestovné	1 107,84	1 188,47	233,10	271,67	1 241,08	107,3	19,6	116,5	456,8
5175 Pohoštění	1 044,51	1 534,13	570,44	838,47	1 075,50	146,9	37,2	147,0	128,3
5176 Účastnické úplaty na konference	71,73	49,98	28,67	31,53	10,50	69,7	57,4	110,0	33,3
5179 Ostatní nákupy jinde nezařazené	52,66	29,56	24,00			56,1	81,2		
5189 Vratky jistot	0,27								
5192 Poskytnuté náhrady	162,66	200,08	10,04	33,42	15,71	123,0	5,0	332,9	47,0
5194 Výdaje na věcné dary	190,52	122,67	111,96	119,76	105,33	64,4	91,3	107,0	88,0
5195 Odvody za neplnění povinnosti zaměstnávat zdravotně postižené		31,23	51,82	72,68			165,9	140,3	
5222 Neinvestiční transfery spolkům	10 091,94	11 261,86	10 934,74	12 353,65	12 696,34	111,6	97,1	113,0	102,8
5334 Neinvestiční transfery veřejným výzkumným institucím	4 412 798,21	4 708 392,81	5 189 900,85	5 448 807,14	5 797 641,28	106,7	110,2	105,0	106,4
5342 Základní příděl fondu kulturních a sociálních potřeb a sociálnímu fondu obcí a krajů	984,28	1 026,88	1 022,96	899,86	877,58	104,3	99,6	88,0	97,5
5362 Platby daní státnímu rozpočtu		1,10	2,10		2,00		190,9		
5424 Náhrady mezd a příspěvky v době nemoci nebo karantény	140,43	160,93	161,38	149,40	290,63	114,6	100,3	92,6	194,5
5494 Neinvestiční transfery fyzickým osobám nemající povahu daru	995,00	1 000,00	1 000,00	999,20	1 000,00	100,5	100,0	99,9	100,1
5499 Ostatní neinvestiční transfery fyzickým osobám				424,73					
5542 Členské příspěvky mezinárodním nevládním organizacím	379,31	415,50	407,94	425,69	476,56	109,5	98,2	104,4	111,9
6111 Programové vybavení			673,29	419,27	357,31			62,3	85,2
6122 Stroje, přístroje a zařízení	52,71								
6354 Investiční transfery veřejným výzkumným institucím	1 113 815,11	1 289 257,35	1 366 394,26	1 394 058,50	1 201 844,91	115,8	106,0	102,0	86,2

Zdroj: IISSP

Kontroloval:

Bc. Lucie Novotná, 221 403 351, novotna@kav.cas.cz

Výdaje v odvětvovém třídění (tis. Kč)

kapitola: 361 Akademie věd České republiky

období: 12.2022

Tabulka č. 3c

vygenerováno: 02.02.2023

		2021	2022			Plnění k rozpočtu po změnách (%)	Plnění ke konečnému rozpočtu (%)	Rozdíl skutečností	
		Skutečnost	Schválený rozpočet	Rozpočet po změnách	Konečný rozpočet				Skutečnost
Skupina									
3	Služby pro fyzické osoby	6 948 293,90	7 081 401,58	7 085 730,32	7 103 067,06	7 099 901,23	100,2	100,0	151 607,34
Oddíl									
38	Ostatní výzkum a vývoj	6 948 293,90	7 081 401,58	7 085 730,32	7 103 067,06	7 099 901,23	100,2	100,0	151 607,34
Pododdíl									
380	Ostatní výzkum a vývoj	6 948 293,90	7 081 401,58	7 085 730,32	7 103 067,06	7 099 901,23	100,2	100,0	151 607,34
Paragraf									
3801	Akademie věd České republiky	6 948 293,90	7 081 401,58	7 085 730,32	7 103 067,06	7 099 901,23	100,2	100,0	151 607,34

Zdroj: IISSP

Kontroloval:

Bc. Lucie Novotná, 221 403 351, novotna@kav.cas.cz

Výdaje v odvětvovém třídění v uplynulých 5 letech (tis. Kč)

kapitola: 361 Akademie věd České republiky

období: 12.2018 - 12.2022

Tabulka č. 3d

vygenerováno: 02.02.2023

		Skutečnost					Meziroční index			
		2018	2019	2020	2021	2022	2019/2018	2020/2019	2021/2020	2022/2021
	Skupina									
3	Služby pro fyzické osoby	5 619 720,17	6 093 427,63	6 668 607,22	6 948 293,90	7 099 901,23	108,4	109,4	104,2	102,2
	Oddíl									
38	Ostatní výzkum a vývoj	5 619 720,17	6 093 427,63	6 668 607,22	6 948 293,90	7 099 901,23	108,4	109,4	104,2	102,2
	Pododdíl									
380	Ostatní výzkum a vývoj	5 619 720,17	6 093 427,63	6 668 607,22	6 948 293,90	7 099 901,23	108,4	109,4	104,2	102,2
	Paragraf									
3801	Akademie věd České republiky	5 619 720,17	6 093 427,63	6 668 607,22	6 948 293,90	7 099 901,23	108,4	109,4	104,2	102,2

Zdroj: IISSP

Kontroloval:

Bc. Lucie Novotná, 221 403 351, novotna@kav.cas.cz

Výdaje na podporu výzkumu, vývoje a inovací (tis. Kč)

kapitola: 361 Akademie věd České republiky

období: 12.2022

Tabulka č. 4

vygenerováno: 02.02.2023

řádek		Rozpočet po změnách			Konečný rozpočet			Skutečnost									Plnění k rozpočtu po změnách (%)	Plnění ke konečnému rozpočtu (%)
		k 31.12.2022			k 31.12.2022			k 31.12.2022			z toho z rezervního fondu			z toho nároky z nespoteřebovaných výdajů				
		běžné výdaje	kapitálové výdaje	celkem	běžné výdaje	kapitálové výdaje	celkem	běžné výdaje	kapitálové výdaje	celkem	běžné výdaje	kapitálové výdaje	celkem	běžné výdaje	kapitálové výdaje	celkem		
A. Výdaje financované z národních zdrojů (včetně národní části spolufinancování)																		
1.	Výdaje financované z národních zdrojů celkem	5 892 807,20	1 192 923,12	7 085 730,32	5 900 764,87	1 202 202,23	7 102 967,10	5 897 599,05	1 202 202,23	7 099 801,27				8 162,08	9 279,11	17 441,19	100,2	100,0
1.a.	Institucionální podpora celkem	5 892 807,20		7 085 730,32	5 900 764,87	1 202 202,23	7 102 967,10	5 897 599,05	1 202 202,23	7 099 801,27				8 162,08	9 279,11	17 441,19	100,2	100,0
1.b.	Účelová podpora celkem																	
B. Výdaje na zahraniční programy celkem (národní + zahraniční zdroje)																		
2.	Výdaje na zahraniční programy celkem (národní + zahraniční zdroje)	430,35		430,35	1 321,81		1 321,81	1 321,81		1 321,81				891,46		891,46	307,1	100,0
2.a.	z národních zdrojů	430,35		430,35	1 221,85		1 221,85	1 221,85		1 221,85				791,50		791,50	283,9	100,0
2.b.	kryté příjmy ze zahraničních programů				99,96		99,96	99,96		99,96				99,96		99,96		100,0
2.1.	Výdaje na zahraniční programy celkem (EU)	430,35		430,35	1 321,81		1 321,81	1 321,81		1 321,81				891,46		891,46	307,1	100,0
2.1.a.	z národních zdrojů	430,35		430,35	1 221,85		1 221,85	1 221,85		1 221,85				791,50		791,50	283,9	100,0
2.1.b.	kryté příjmy ze zahraničních programů				99,96		99,96	99,96		99,96				99,96		99,96		100,0
2.2.	Výdaje na zahraniční programy celkem (EHP Norsko)																	
2.2.a.	z národních zdrojů																	
2.2.b.	kryté příjmy ze zahraničních programů																	
C. Výdaje na podporu výzkumu, vývoje a inovací celkem																		
3.	Výdaje na výzkum, vývoj a inovace celkem (řádek 1. + řádek 2.b)	5 892 807,20	1 192 923,12	7 085 730,32	5 900 864,83	1 202 202,23	7 103 067,06	5 897 699,01	1 202 202,23	7 099 901,23				8 262,04	9 279,11	17 541,15	100,2	100,0
3.a.	z národních zdrojů	5 892 807,20	1 192 923,12	7 085 730,32	5 900 764,87	1 202 202,23	7 102 967,10	5 897 599,05	1 202 202,23	7 099 801,27				8 162,08	9 279,11	17 441,19	100,2	100,0
3.b.	kryté příjmy ze zahraničních programů				99,96		99,96	99,96		99,96				99,96		99,96		100,0

řádek	Stav nároků z nespoteřebovaných výdajů na podporu výzkumu, vývoje a inovací	Stav nároků z nespoteřebovaných výdajů k 1. 1. 2022			Stav nároků z nespoteřebovaných výdajů k 31.12.2022			Stav nároků z nespoteřebovaných výdajů k 1. 1. 2023		
		běžné výdaje	kapitálové výdaje	celkem	běžné výdaje	kapitálové výdaje	celkem	běžné výdaje	kapitálové výdaje	celkem
1.	Institucionální podpora	8 162,08	9 279,11	17 441,19				3 165,83		3 165,83
1.1.	z toho spolufinancování z národních zdrojů	791,50		791,50						
2.	Účelová podpora									
2.1.	z toho spolufinancování z národních zdrojů									
3.	Kryté příjmy ze zahraničních programů	99,96		99,96						
1.+2.+3.	Celkem stav nároků z nespoteřebovaných výdajů	8 262,04	9 279,11	17 541,15				3 165,83		3 165,83

Zdroj: IJSSP

Kontroloval:

Bc. Lucie Novotná, 221 403 351, novotna@kav.cas.cz

Výdaje v programovém třídění rozpočtové skladby (tis. Kč)

kapitola: 361 Akademie věd České republiky

období: 12.2022

Tabulka č. 5

vygenerováno: 02.02.2023

Identifikační číslo programu	Název programu	Kapitálové výdaje programu					Běžné výdaje programu					Celkové výdaje programu							
		Rozpočet			Skutečnost	Plnění k RpZ (%)	Plnění ke KR (%)	Rozpočet			Skutečnost	Plnění k RpZ (%)	Plnění ke KR (%)	Rozpočet			Skutečnost	Plnění k RpZ (%)	Plnění ke KR (%)
		schválený	po změnách	konečný				schválený	po změnách	konečný				schválený	po změnách	konečný			

Zdroj: IISSP

Kontroloval:

Bc. Lucie Novotná, 221 403 351, novotna@kav.cas.cz

Příjmy na programy/projekty spolufinancované z rozpočtu Evropské unie nebo finančních mechanismů (tis. Kč)

Tabulka č. 6

kapitola: 361 Akademie věd České republiky

vygenerováno: 02.02.2023

období: 12.2022

Nástroj včetně analytiky		Státní rozpočet		Skutečnost	z toho: mimorozpočtové zdroje	% plnění
		schválený	po změnách			
kód (5ti místný)	název včetně analytiky	1	2	3	4	5=3:2

Výdaje na programy/projekty spolufinancované z rozpočtu Evropské unie nebo finančních mechanismů (tis. Kč)

kapitola: 361 Akademie věd České republiky

období: 12.2022

Tabulka č. 7

vygenerováno: 02.02.2023

Nástroj včetně analytiky		Státní rozpočet									Skutečnost			% plnění k rozpočtu po změnách			% plnění ke konečnému rozpočtu		
		schválený			po změnách			konečný											
		podíl SR	kryto příjmem z rozpočtu EU/FM	celkem	podíl SR	kryto příjmem z rozpočtu EU/FM	celkem	podíl SR	kryto příjmem z rozpočtu EU/FM	celkem	podíl SR	kryto příjmem z rozpočtu EU/FM	celkem	podíl SR	kryto příjmem z rozpočtu EU/FM	celkem	podíl SR	kryto příjmem z rozpočtu EU/FM	celkem
kód (5ti místný)	název včetně analytiky	1	2	3	4	5	6	7	8	9	10	11	12	13=10:4	14=11:5	15=12:6	16=10:7	17=11:8	18=12:9
12104	KP Horizont 2020 2014+	430,35		430,35	430,35		430,35	1 221,85	99,96	1 321,81	1 221,85	99,96	1 321,81	283,9		307,1	100,0		100,0
Výdaje spolufinancované z rozpočtu EU bez společné zemědělské politiky		430,35		430,35	430,35		430,35	1 221,85	99,96	1 321,81	1 221,85	99,96	1 321,81	283,9		307,1	100,0		100,0
Běžné výdaje		430,35		430,35	430,35		430,35	1 221,85	99,96	1 321,81	1 221,85	99,96	1 321,81	283,9		307,1	100,0		100,0
Kapitálové výdaje																			
Výdaje na společnou zemědělskou politiku																			
Běžné výdaje																			
Kapitálové výdaje																			
Výdaje spolufinancované z finančních mechanismů																			
Běžné výdaje																			
Kapitálové výdaje																			

Zdroj: IISSP

Nástroj včetně analytiky		Nároky z nespotebovaných výdajů								
		stav k 1. 1. 2022			skutečné čerpání k 31.12.			stav k 1. 1. 2023		
		podíl SR	kryto příjmem z rozpočtu EU/FM	celkem	podíl SR	kryto příjmem z rozpočtu EU/FM	celkem	podíl SR	kryto příjmem z rozpočtu EU/FM	celkem
kód (5ti místný)	název včetně analytiky	19	20	21	22	23	24	25	26	27
12104	KP Horizont 2020 2014+	791,50	99,96	891,46	791,50	99,96	891,46			
Výdaje spolufinancované z rozpočtu EU bez společné zemědělské politiky		791,50	99,96	891,46	791,50	99,96	891,46			
Běžné výdaje		791,50	99,96	891,46	791,50	99,96	891,46			
Kapitálové výdaje										
Výdaje na společnou zemědělskou politiku										
Běžné výdaje										
Kapitálové výdaje										
Výdaje spolufinancované z finančních mechanismů										
Běžné výdaje										
Kapitálové výdaje										

Zdroj: IISSP

Kontroloval:

Bc. Lucie Novotná, 221 403 351, novotna@kav.cas.cz

Rozbor zaměstnanosti a čerpání prostředků na platy, ostatní platby za provedenou práci/ostatní osobní náklady za rok 2022

	Schválený rozpočet na rok 2022					Rozpočet 2022 po změnách podle § 23 odstavec 1 písm. a)				
	Prostředky na platy a ostatní platby za provedenou práci (mzdové náklady) v Kč	z toho:		Úvazky zaměstnanců v celoročním vyjádření	Průměrný plat v Kč	Prostředky na platy a ostatní platby za provedenou práci (mzdové náklady) v Kč	z toho:		Přepočtené úvazky zaměstnanců v celoročním vyjádření	Průměrný plat v Kč
		Ostatní platby za provedenou práci (OON) v Kč	Prostředky na platy v Kč				Ostatní platby za provedenou práci (OON) v Kč	Prostředky na platy v Kč		
<i>a</i>	<i>1</i>	<i>2</i>	<i>3</i>	<i>4</i>	<i>5</i>	<i>6</i>	<i>7</i>	<i>8</i>	<i>9</i>	<i>10</i>
Organizační složky státu celkem	52 501 092	9 711 740	42 789 352	71	50 222	53 479 542	9 711 740	43 767 802	71	51 371
z toho: rozpočtová položka 5011			42 789 352	71	50 222			43 767 802	71	51 371
b) Ostatní organizační složky státu celkem	52 501 092	9 711 740	42 789 352	71	50 222	53 479 542	9 711 740	43 767 802	71	51 371
z toho: rozpočtová položka 5011			42 789 352	71	50 222			43 767 802	71	51 371
rozpočtová položka 5022		0								
Organizační složky státu a příspěvkové organizace celkem	52 501 092	9 711 740	42 789 352	71	50 222	53 479 542	9 711 740	43 767 802	71	51 371

Datum: 07.02.2023

Vypracoval: Helena Jirkalová, tel. 221 403 205, e-mail: jirkalovah@kav.cas.cz

Kapitola: 361 - Akademie věd

Tabulka č. 8

	Změny rozpočtu 2022 podle § 23 odstavec 1 písm. b)			Změny rozpočtu 2022 podle § 23 odstavec 1 písm. c) a podle § 25a		Konečný rozpočet 2022				
	Ostatní platby za provedenou práci (OON)	Prostředky na platy	Přepočtené úvahy zaměstnanců v celoročním vyjádření	Ostatní platby za provedenou práci (OON)	Prostředky na platy	Prostředky na platy a ostatní platby za provedenou práci (mzdové náklady)	z toho:		Přepočtené úvahy zaměstnanců v celoročním vyjádření	Průměrný plat
	v Kč	v Kč		v Kč	v Kč	v Kč	Ostatní platby za provedenou práci (OON)	Prostředky na platy		v Kč
<i>a</i>	<i>11</i>	<i>12</i>	<i>13</i>	<i>14</i>	<i>15</i>					
Organizační složky státu celkem	40 448	4 851	0	0	150 520	53 374 321	9 752 188	43 622 133	71,00	51 200
z toho: rozpočtová položka 5011		4 851	0		150 520			43 622 133	71,00	51 200
b) Ostatní organizační složky státu celkem	40 448	4 851	0		150 520	53 374 321	9 752 188	43 622 133	71,00	51 200
z toho: rozpočtová položka 5011		4 851			150 520			43 622 133	71,00	51 200
rozpočtová položka 5022							0			
Organizační složky státu a příspěvkové organizace celkem	40 448	4 851	0	0	150 520	53 374 321	9 752 188	43 622 133	71,00	51 200

Datum: 07.02.2023

	Skutečnost za rok 2022					Čerpání nároku na použití úspor z minulých let podle § 47 rozpočtových pravidel			Čerpání v dalších případech překročení povoleného MF a čerpání prostředků na podporu vědy a výzkumu		
	Prostředky na platy a ostatní platby za provedenou práci (mzdové náklady) v Kč	z toho:		Průměrný evidenční počet zaměstnanců přepočtený	Průměrný plat v Kč	Ostatní platby za provedenou práci (OON) v Kč	Prostředky na platy v Kč	Průměrný evidenční počet zaměstnanců přepočtený	Ostatní platby za provedenou práci (OON) v Kč	Prostředky na platy v Kč	Průměrný evidenční počet zaměstnanců přepočtený
		Ostatní platby za provedenou práci (OON) v Kč	Prostředky na platy v Kč								
<i>a</i>	<i>16</i>	<i>17</i>	<i>18</i>	<i>19</i>	<i>20</i>	<i>21</i>	<i>22</i>	<i>23</i>	<i>24</i>	<i>25</i>	<i>26</i>
Organizační složky státu celkem	53 267 584	9 678 341	43 589 243	67	54 525	40 448	4 851	0	0	0	0
z toho: rozpočtová položka 5011			43 589 243	67	54 525		4 851	0		0	0
b) Ostatní organizační složky státu celkem	53 267 584	9 678 341	43 589 243	67	54 525	40 448	4 851	0	0	0	0
z toho: rozpočtová položka 5011			43 589 243	67	54 525		4 851				
rozpočtová položka 5022											
Organizační složky státu a příspěvkové organizace celkem	53 267 584	9 678 341	43 589 243	67	54 525	40 448	4 851	0	0	0	0

Datum: 07.02.2023

Kapitola: 361 - Akademie věd

Tabulka č. 8

	Čerpání mimorozpočtových zdrojů			Čerpání prostředků vyčleněných z limitů regulace zaměstnanosti včetně souvisejícího počtu zaměstnanců			Zůstatek fondu odměn k 31.12.2022 v Kč
	Ostatní platby za provedenou práci (OON) v Kč	Prostředky na platy v Kč	Průměrný evidenční počet zaměstnanců přepočtený	Ostatní platby za provedenou práci (OON) v Kč	Prostředky na platy v Kč	Průměrný evidenční počet zaměstnanců přepočtený	
<i>a</i>	27	28	29	30	31	32	33
Organizační složky státu celkem	0	0	0	0	0	0	
z toho: rozpočtová položka 5011		0	0		0	0	
b) Ostatní organizační složky státu celkem		0	0		0	0	
z toho: rozpočtová položka 5011							
rozpočtová položka 5022							
Organizační složky státu a příspěvkové organizace celkem	0	0	0	0	0	0	0

Datum: 07.02.2023

v tom program/ projekt; kód - nástrojové třídění ²⁾																
A	x								x				x			x
B	x								x				x			x
C	x	x	x	x	x	x	x	x			x	x		x	x	
ADMINISTRATIVNÍ kapacity OSS a SPO celkem																
A	x								x				x			x
B	x								x				x			x
C	x	x	x	x	x	x	x	x			x	x		x	x	
OSTATNÍ PERSONÁLNÍ KAPACITY ⁷⁾																
OSTATNÍ personální kapacity OSS celkem																
A	x								x				x			x
B	x								x				x			x
C	x	x	x	x	x	x	x	x			x	x		x	x	
v tom: I. Ústřední orgán státní správy celkem																
A	x								x				x			x
B	x								x				x			x
C	x	x	x	x	x	x	x	x			x	x		x	x	
v tom program/ projekt; kód - nástrojové třídění ²⁾																
A	x								x				x			x
B	x								x				x			x
C	x	x	x	x	x	x	x	x			x	x		x	x	
II. Organizační složky státu - státní správa celkem																
A	x								x				x			x
B	x								x				x			x
C	x	x	x	x	x	x	x	x			x	x		x	x	
v tom: jednotlivá organizační složka celkem																
A	x								x				x			x
B	x								x				x			x
C	x	x	x	x	x	x	x	x			x	x		x	x	
v tom program/ projekt; kód - nástrojové třídění ²⁾																
A	x								x				x			x
B	x								x				x			x
C	x	x	x	x	x	x	x	x			x	x		x	x	
III. Organizační složky správy ve složkách obrany, bezpečnosti, celní a právní ochrany (SOBCPO) celkem																
A	x								x				x			x
B	x								x				x			x
C	x	x	x	x	x	x	x	x			x	x		x	x	
v tom: jednotlivá složka SOBCPO celkem																
A	x								x				x			x
B	x								x				x			x
C	x	x	x	x	x	x	x	x	0		x	x		x	x	
v tom program/ projekt; kód - nástrojové třídění ²⁾																
A	x								x				x			x
B	x								x				x			x
C	x	x	x	x	x	x	x	x			x	x		x	x	
IV. Ostatní organizační složky státu celkem																
A	x								x				x			x
B	x								x				x			x
C	x	x	x	x	x	x	x	x			x	x		x	x	
v tom: jednotlivá organizační složka celkem																
A	x								x				x			x
B	x								x				x			x
C	x	x	x	x	x	x	x	x			x	x		x	x	
v tom program/ projekt; kód - nástrojové třídění ²⁾																
A	x								x				x			x
B	x								x				x			x
C	x	x	x	x	x	x	x	x			x	x		x	x	
OSTATNÍ personální kapacity SPO celkem ⁶⁾																
A	x								x				x			x
B	x								x				x			x
C	x	x	x	x	x	x	x	x			x	x		x	x	
v tom: jednotlivá příspěvková organizace celkem																
A	x								x				x			x
B	x								x				x			x
C	x	x	x	x	x	x	x	x			x	x		x	x	
v tom program/ projekt; kód - nástrojové třídění ²⁾																
A	x								x				x			x
B	x								x				x			x
C	x	x	x	x	x	x	x	x			x	x		x	x	
OSTATNÍ personální kapacity OSS a SPO celkem																
A	x								x				x			x
B	x								x				x			x
C	x	x	x	x	x	x	x	x			x	x		x	x	
ADMINISTRATIVNÍ a OSTATNÍ personální kapacity OSS a SPO celkem																
A	x								x				x			x
B	x								x				x			x
C	x	x	x	x	x	x	x	x			x	x		x	x	

Tabulka č. 9 str. 3

A	x								x									x	
B	x								x									x	
C	x	x	x	x	x	x	x	x					x	x				x	x
v tom: Ústřední orgán státní správy celkem	x																		
A	x								x									x	
B	x								x									x	
C	x	x	x	x	x	x	x	x					x	x				x	x
Organizační složky státu - státní správa celkem	x																		
A	x								x									x	
B	x								x									x	
C	x	x	x	x	x	x	x	x					x	x				x	x
Organizační složky správy ve složkách obrany, bezpečnosti, celní a právní ochrany (SOBCPO) celkem	x																		
A	x								x									x	
B	x								x									x	
C	x	x	x	x	x	x	x	x					x	x				x	x
Ostatní organizační složky státu celkem	x																		
A	x								x									x	
B	x								x									x	
C	x	x	x	x	x	x	x	x					x	x				x	x
SPO celkem⁶⁾	x																		
A	x								x									x	
B	x								x									x	
C	x	x	x	x	x	x	x	x					x	x				x	x

¹⁾ Kapacity podléající se na implementaci a auditu fondů EU (subjekty koordinace a horizontálních aktivit, řídicí a národní orgány programů, zprostředkující subjekty, auditní orgán), na implementaci programů jiných evropských fondů (například Norských fondů a fondů Evropského hospodářského prostoru) a programů jiných nadnárodních zdrojů

²⁾ Nástrojové třídění podle vyhlášky č. 412/2021 Sb., o rozpočtové skladbě, ve znění pozdějších předpisů.

³⁾ Uvede se průměrný evidenční počet zaměstnanců přepočtený u kapacit podléjících se na implementaci, realizaci a auditu programů/projektů EU/FM, to bez vazby na každoroční jednorázové navyšování/snižování v rozpočtovaném limitu. Jde o kmenové zaměstnance OSS/PO, kteří po ukončení projektů, maximálně programového období kapitole zůstanou k dispozici.

⁴⁾ Uvede se čerpání prostředků a fyzický počet zaměstnanců u kapacit, jejichž plat je plně hrazen ze státního rozpočtu (národní prostředky) a zároveň součástí osobních nákladů je finanční motivace dle usnesení vlády č. 444/2014, finanční motivace a odměny z jiných nadnárodních zdrojů podle zvláštního předpisu.

⁵⁾ Uvede se průměrný evidenční počet zaměstnanců přepočtený u kapacit podléjících se na implementaci, realizaci a auditu programů/projektů EU/FM a to s vazbou na každoroční jednorázové navyšování/snižování v rozpočtovaném limitu. Nejde o kmenové zaměstnance, resp. místa, která automaticky kapitole zůstanou v rozpočtovém parametru a systemizaci po ukončení programového období.

⁶⁾ Týká se příspěvkových organizací, které jsou zařazeny do vládní regulace zaměstnanosti (odměňování platem podle zákona č. 262/2006 Sb., zákoník práce, ve znění pozdějších předpisů).

Kapitola MŠMT uvede údaje příspěvkových organizací začleněných do regulace zaměstnanosti v členění OPŘO, regionální školství územních celků a regionální školství MŠMT a v rozdělení na pedagogické a nepedagogické pracovníky.

⁷⁾ Kapacity podléající se na realizaci projektů a programů EU/FM vyjma zaměstnanců uvedených v poznámce č. 1.

Poznámky:

"x" znamená nerelevantní (nevyplňuje se)

Čerpání prostředků na platy a ostatní platby za provedenou práci organizačních složek státu a náklady na platy příspěvkových organizací uvede správce kapitoly v Kč (se zaokrouhlením na 2 desetinná místa).

Průměrný evidenční počet zaměstnanců přepočtený se uvádí v zaokrouhlení na 2 desetinná místa. Fyzický počet se uvádí v číslech celých.

Vypracoval (jméno a příjmení, telefon, email):

Datum:

Užší běžné výdaje v uplynulých 5 letech (tis. Kč)

Tabulka č. 10

kapitola: 361 Akademie věd České republiky

vygenerováno: 02.02.2023

období: 12.2018 - 12.2022

Druhové třídění	Podskupení položek 513, 515, 516, 517, 590	Skutečnost					Meziroční index			
		2018	2019	2020	2021	2022	2019/2018	2020/2019	2021/2020	2022/2021
5131	Potraviny									
5132	Ochranné pomůcky				149,44					
5133	Léky a zdravotnický materiál		2,08		1,93					
5134	Prádlo, oděv a obuv s výjimkou ochranných pomůcek									
5135	Učebnice a školní potřeby									
5136	Knihy a obdobné listinné informační prostředky	163,48	361,15	177,04	9,85	299,83	220,9	49,0	5,6	3 045,5
5137	Drobný dlouhodobý hmotný majetek	405,80	64,52	103,70	115,65	121,16	15,9	160,7	111,5	104,8
5138	Nákup zboží za účelem dalšího prodeje									
5139	Nákup materiálu jinde nezařazený	941,45	945,08	748,74	1 088,43	809,57	100,4	79,2	145,4	74,4
513x	Nákup materiálu celkem	1 510,73	1 372,83	1 029,48	1 365,30	1 230,56	90,9	75,0	132,6	90,1
5151	Studená voda včetně stočného a úplaty za odvod dešťových vod	80,45	74,75	113,95	142,36	130,12	92,9	152,4	124,9	91,4
5152	Tepllo	385,11	371,63	379,69	315,96	450,94	96,5	102,2	83,2	142,7
5153	Plyn									
5154	Elektrická energie	392,79	406,48	586,68	527,67	1 339,64	103,5	144,3	89,9	253,9
5155	Pevná paliva									
5156	Pohonné hmoty a maziva					118,92				
5157	Teplá voda									
5159	Nákup ostatních paliv a energie									
515x	Nákup vody, paliv a energie celkem	858,34	852,85	1 080,32	986,00	2 039,62	99,4	126,7	91,3	206,9
5161	Poštovní služby	75,63	93,08	104,83	115,95	95,45	123,1	112,6	110,6	82,3
5162	Služby elektronických komunikací	162,12	182,89	282,68	315,79	227,01	112,8	154,6	111,7	71,9
5163	Služby peněžních ústavů	15,47	0,13			5,00	0,8			
5164	Nájemné									
5165	Zemědělské pachtovné									
5166	Konzultační, poradenské a právní služby	1 957,89	840,93	19 839,42	10 819,52	682,80	43,0	2 359,2	54,5	6,3
5167	Služby školení a vzdělávání	332,36	460,07	388,34	271,90	294,24	138,4	84,4	70,0	108,2
5168	Zpracování dat a služby související s informačními a komunikačními technologiemi	238,64	151,02	715,57	1 418,75	1 373,57	63,3	473,8	198,3	96,8
5169	Nákup ostatních služeb	4 862,26	4 693,06	3 641,12	3 289,24	4 326,92	96,5	77,6	90,3	131,5
516x	Nákup služeb celkem	7 644,37	6 421,18	24 971,97	16 231,16	7 004,99	84,0	388,9	65,0	43,2
5171	Opravy a udržování	143,92			16,39					
5172	Podlimitní programové vybavení	192,82	144,57	170,93	216,59		75,0	118,2	126,7	
5173	Cestovné	1 107,84	1 188,47	233,10	271,67	1 241,08	107,3	19,6	116,5	456,8
5175	Pohoštění	1 044,51	1 534,13	570,44	838,47	1 075,50	146,9	37,2	147,0	128,3
5176	Účastnické úplaty na konference	71,73	49,98	28,67	31,53	10,50	69,7	57,4	110,0	33,3
5177	Nákup archiválií									
5178	Nájemné za nájem s právem koupě									
5179	Ostatní nákupy jinde nezařazené	52,66	29,56	24,00			56,1	81,2		
517x	Ostatní nákupy celkem	2 613,47	2 946,71	1 027,14	1 374,64	2 327,09	112,8	34,9	133,8	169,3
5901	Nespecifikované rezervy									
5902	Ostatní výdaje z finančního vypořádání									
5903	Rezerva na krizová opatření									
5904	Převody domněle neoprávněně použitých dotací zpět poskytovateli									
5909	Ostatní neinvestiční výdaje jinde nezařazené									
590x	Ostatní neinvestiční výdaje celkem									
	Užší běžné výdaje celkem	12 626,90	11 593,58	28 108,91	19 957,11	12 602,25	91,8	242,5	71,0	63,1

Zdroj: IISSP

Kontroloval:

Bc. Lucie Novotná, 221 403 351, novotna@kav.cas.cz

Nároky z nespotřebovaných výdajů (tis. Kč)

kapitola: 361 Akademie věd České republiky

období: 12.2022

Tabulka č. 11a

vygenerováno: 02.02.2023

	Číslo řádku	Stav NNV k 1. 1. běžného roku	Změna stavu NNV v běžném roce	z toho:			Stav NNV k poslednímu dni měsíce běžného roku	Skutečné čerpání NNV v běžném roce	Stav zapojených nečerpaných NNV k poslednímu dni měsíce běžného roku	Zůstatek NNV vč. nečerpaných zapojených NNV k poslednímu dni měsíce běžného roku	Stav NNV k 1. 1. následujícího roku
				ukončení NNV podle § 47 odst. 6 písm. b) až e) z. č. 218/2000 Sb.	zapojení NNV podle § 47 odst. 6 písm. a) z. č. 218/2000 Sb.	zapojení NNV dle rozhodnutí vlády					
Profilující výdaje (ř. 2+3+4+7+10+11+12+13)	1	17 541,15	-17 541,15		17 541,15			17 541,15			3 165,83
A. Na platy státních zaměstnanců	2										
B. Na platy a ostatní platby za provedenou práci kromě platů státních zaměstnanců	3	45,30	-45,30		45,30			45,30			106,74
C. Na jejichž provedení dostává ČR peněžní prostředky nebo jejich část z rozpočtu EU	4	891,46	-891,46		891,46			891,46			
Část výdajů financovaná z národních peněžních prostředků	5	791,50	-791,50		791,50			791,50			
Část výdajů, které jsou nebo mají být kryty peněžními prostředky od EU	6	99,96	-99,96		99,96			99,96			
D. Na jejichž provedení dostává ČR peněžní prostředky nebo jejich část z finančních mechanismů	7										
Část výdajů financovaných z národních peněžních prostředků	8										
Část výdajů, které jsou nebo mají být kryty peněžními prostředky z finančních mechanismů	9										
E. Na jejichž provedení dostává ČR peněžní prostředky nebo jejich část od NATO	10										
F. Na programy podle § 13 odst. 3 rozpočtových pravidel	11										
G. Účelově určené podle § 21 odst. 3 a 4 rozpočtových pravidel	12										
H. Na výzkum a vývoj	13	16 604,39	-16 604,39		16 604,39			16 604,39			3 059,09
Neprofilující výdaje	14										
Celkem (ř. 1 + ř. 14)	15	17 541,15	-17 541,15		17 541,15			17 541,15			3 165,83

Zdroj: IISSP

Kontroloval:

Bc. Lucie Novotná, 221 403 351, novotna@kav.cas.cz

Nároky z nespotřebovaných výdajů v uplynulých 5 letech (tis. Kč)

kapitola: 361 Akademie věd České republiky

období: 12.2018 - 12.2022

Tabulka č. 11b

vygenerováno: 02.02.2023

	Číslo řádku	2018			2019			2020			2021			2022			2023
		Stav NNV k 1. 1.	Skutečné čerpání NNV	Stav NNV k 31.12.	Stav NNV k 1. 1.	Skutečné čerpání NNV	Stav NNV k 31.12.	Stav NNV k 1. 1.	Skutečné čerpání NNV	Stav NNV k 31.12.	Stav NNV k 1. 1.	Skutečné čerpání NNV	Stav NNV k 31.12.	Stav NNV k 1. 1.	Skutečné čerpání NNV	Stav NNV k 31.12.	Stav NNV k 1. 1.
Profilující výdaje (ř. 2+3+4+7+10+11+12+13)	1	60 792,21	46 422,81		26 396,04	26 216,41		9 693,05	9 693,05		9 301,09	9 301,09		17 541,15	17 541,15		3 165,83
A. Na platy státních zaměstnanců	2																
B. Na platy a ostatní platby za provedenou práci kromě platů státních zaměstnanců	3	39,75	39,75		81,47	81,47		26,81	26,81		34,80	34,80		45,30	45,30		106,74
C. Na jejichž provedení dostává ČR peněžní prostředky nebo jejich část z rozpočtu EU	4							171,66	171,66		592,49	592,49		891,46	891,46		
Část výdajů financovaná z národních peněžních prostředků	5							171,66	171,66		592,49	592,49		791,50	791,50		
Část výdajů, které jsou nebo mají být kryty peněžními prostředky od EU	6													99,96	99,96		
D. Na jejichž provedení dostává ČR peněžní prostředky nebo jejich část z finančních mechanismů	7																
Část výdajů financovaných z národních peněžních prostředků	8																
Část výdajů, které jsou nebo mají být kryty peněžními prostředky z finančních mechanismů	9																
E. Na jejichž provedení dostává ČR peněžní prostředky nebo jejich část od NATO	10																
F. Na programy podle § 13 odst. 3 rozpočtových pravidel	11																
G. Účelově určené podle § 21 odst. 3 a 4 rozpočtových pravidel	12	28 709,24	17 998,99		10 710,25	10 710,25											
H. Na výzkum a vývoj	13	32 043,22	28 384,07		15 604,32	15 424,70		9 494,58	9 494,58		8 673,80	8 673,80		16 604,39	16 604,39		3 059,09
Neprofilující výdaje	14																
Celkem (ř. 1 + ř. 14)	15	60 792,21	46 422,81		26 396,04	26 216,41		9 693,05	9 693,05		9 301,09	9 301,09		17 541,15	17 541,15		3 165,83

Zdroj: IISSP

Kontroloval:

Bc. Lucie Novotná, 221 403 351, novotna@kav.cas.cz